付受 康 8.11.29 國立奉天圖書館

泰東日報

時評

赤都失陷後與東亞關係

關於德蘇戰況。據昨今的海外情報。德軍漸次迫近首都莫斯科。若據德方發表。其在東部戰線中央部。更見進展。已進出至距莫斯科西北五十幾啓羅。德國空軍對莫斯科地區的鐵路施設。亦屢作有効的轟炸。有數處因遭德機的直射擊。已被截斷不能使用。又據蘇聯側發表。目下在莫斯科西北約八十啓羅之地點。雙方展開激戰。德軍攻擊。與日俱急。致蘇軍防禦線到處成了凹形蘇聯軍因被德國步兵及機甲部隊五個師團所壓迫。招架不住。刻々後退

依據上述情報。雖善謀善戰的赤軍。其對德軍的勇猛果敢之進攻。已感到阻止困難。莫斯科的運命。雖有蘇軍不辭死守首都。願與莫斯科共存亡。然其大勢已去。業難挽回。又據各國軍事專門家之觀測。德軍今年縱令不能完全佔領莫斯科。而至來年春。亦必早速攻陷。赤軍首腦部等。亦自已承認。首都危機。刻々迫臨。如此即赤都之陷落。業已成了時日的問題。然則捨棄赤都後的蘇聯軍。將如何重整軍容乎。又攻陷赤都後的德軍馬首。將向何方轉向乎。世間雖不乏情報。但仍未脫出推許或推測之範圍。玆對今後之發展。祇有從諸事實而已然而蘇聯首都陷落後。其所波到遠東的影響將如何。時在正努力建設東亞共榮圈的我們。不但有靜須凝神注意之必要。且在事先。亦須有着重大的覺悟也

我們在不以蘇聯爲對象的基本觀念下。日德意三國。乃有三國同盟之締結。不料不久。德蘇兩國。便行開戰。此在表面上觀之。則當初的理念。似有被放棄之感。然以日蘇兩國關係言之。因訂有日蘇中立條約。當然雙方。不至破約進犯。故蘇聯在遠東方面。已無駐屯大軍之必要。尤其蘇諸德蘇開戰後的軍狀言之。蘇聯的遠東軍。實應開往歐蘇的前線。用以抗德。蓋在蘇軍逐日逐時不得不敗退的戰鬥之實情下。更不得不先顧及西部戰線。以之延長首都壽命。對無駐屯大軍必要的遠東。當然祇有維持現狀而已

如上所述。在西部戰線。蘇聯側既有燃眉之急。其在遠東方面。因日滿兩國。既無進取的野心。願照常保持中立條約上的精神自能夠維持現狀的和平。但蘇聯側。其在遠東方面。依然擁有大軍。且徵諸先是有謀略兵之越境的事實觀之。蘇聯之居心果在何處。不能不令吾人起疑。又英美的援蘇政策。果能具現到何種程度。雖然也在未知之數。然彼等之援蘇。縱令不能左右歐洲戰局。而相信亦不至拱手讓人。況其援蘇。縱即不能援至打倒德國。使蘇聯挽回頹勢。而如在本報時評中屢次所論述。英美之援助蘇聯。其強化蘇聯的遠東軍。殊爲易事。故德軍即使能將蘇聯軍的主力潰滅。而蘇聯以遠東軍爲基礎。重整旗鼓。以待世界情勢之變化。尚有可能。若英美果能將樞軸國家群擊敗。彼仍可藉資恢復國土。再度實施赤化政策。此種希望的僥倖心理。蘇聯必能懷於胸中。此之所言。固仍爲推測揣摩。然在盛傳蘇聯已加入A。B。C。D對日包圍陣營中之際。不絕於耳的今日。蘇聯的此種涉想無稽之幻想。實不難窺見也。故其赤都被攻陷後的蘇聯。如德軍不再追擊。彼爲保存所餘的遠東軍之實力及保留對世界的發言權。亦必不肯反攻。自尋滅亡。是以吾人對在赤都即將失守之今日。關於所波到遠東的影響與蘇聯的動向。殊有嚴重監視之必要

日美交涉已達最後階段
日本堅執既定方針
暫時靜觀事態演進

【東京廿八日國通電】所謂以「檢討太平洋癥結所在」爲使命、四月以來、繼續十月間之日美會談、由於二十六日哈爾國務長官、交與野村大使文書之美提案、俄然達至重要階段、觀二十六日以來、美國言論界之論說、及政府輿論之動向、以該公文書、恰似視爲美國側之對日本的最後通牒、如謂日美交涉、益趨至最後的階段或謂「日美關係、如決定和戰之時機已到來」或謂「向日本代表、交與最後之提案」等如實的表現興奮之態度、特別誇示美國之強硬態度、似此美國側之動向、即一貫日美交涉、巧使美國側之恫喝、與融和政策之得意的一手段、固無待論、以達至重要階段與美國不讓步之二點効果、使日本屈服於其膝下、以資會談有利的展開、此固老獪之美國側的術策、即此次之交公文書、亦將美國一流之機變外交、以會談雖不能斷定已到最後階段然今後兩國間、不能不繼續會談、惟如斯簡單結論時機尚早結局美國必始終固執某種原則、其謂對二十二日會談時、對日本之主張回答、乃至對策無寧謂固執由中國事變發生當時、以至今日之頑迷不醒之美國的諸原則、依此意思若謂日美會談、雖已經過八個月而猶彷彿於出發點、此斷非過言尤其此次美國側以此爲公文翰正式對日本提示、其重點在此一點、將美國政府、對日美會談決意、只以此端的且不容氣的表明、是不能輕易看過、本此意思、我等對今後之交涉當有一新覺悟之必要、日本外交之基調、即是目前臨時議會時東條首相所言明之三原則而進行者、已不待言、事態既已至此、日美雙方之主張、早已難於調整、從來日本爲顧念太平洋之靜謐、故於正是美國之認識與對日本之協調上、求取打開局面之關鍵、此見解今日已遭逢必須加以熟慮之不幸的階段、對此我等必須明白認識、對於帝國政府並野村來栖兩大使、我等所希望者、只爲太平洋之安定、亦爲日本之使命、對此只有深思遠慮於既定方針下、堅固決意

【東京廿八日國通電】於日美交涉之成破上、有重大影響而被一般注目其野村來栖兩大使與哈爾國務長官之第四次公式會談、業於二十六日午後舉行、立腳於基本的原則之美國對日文書、已行交日方會談應迫於重大時期、事已明瞭因美國政府、要請日本帝國政府迅速檢討該文書、是以對野村來栖兩大使之請訓、及日本帝國政府、將出以如何態度、今已成世界的關心之焦點、而美國正式以文書之形式、交對日提案者、係因日美交涉、對應討論之問題、悉加討論根據以上、提出美國對日態度之結論、同時對於豫想交涉終了後之事態、將不能不出以豫告應付之方法、由此點觀之、亦可知日美交涉、益被置於不容樂觀之情勢下、其間擬追隨美國之國家群、所以顯示對日強硬態度、而對美獻媚由此可知當示事態逐見重大化、一方在英國方面、暗持樂觀論者、是極力恐懼因日美衝突、致美國軍備力之一部移於太平洋方面且遠東權益、可以現狀維持下去、此是美國之希望的觀測之所以、依此意思、此種樂觀論可以對日交涉之眞相、相當懸隔、因之問題只在於廿二日日本對美國所提議之對美主張與廿六日哈爾國務院長官交日本之對日文書內容、果能一致與否是也、日美雙方之主張到底不能認爲接近、如斯日美交涉、自十七日以來、已逾十日、綜觀其間美國之對日態度大有與對近衛前內閣當時所表示之態度無何等變更之實狀、依此意思、可斷定日美交涉、已無再事遷延之餘地

歐洲大陸自主前進
柏林會談德外務當局談

【柏林廿八日國通電】柏林會談第三日之二十七日正午希特拉總統、招待大島大使以次各國代表、於總統官邸、舉行盛大午餐會、希特拉總統、更於午前午後、分別接見各國代表、作重要會談、以爲柏林會議已達最高潮之表現、極其重視、外務當局、亦於二十七日談稱如左

希特拉總統、自掌握政權以來、僅達八載、今日能與歐洲各國代表相會、與希特拉總統間、交換關於秩序意見、此純爲劃期的盛事關於其歷史的意義、後世史家當能判斷、以此會談爲始、歐洲大陸、決不劣於其他大陸、斷乎沿自己之節奏、向前邁進

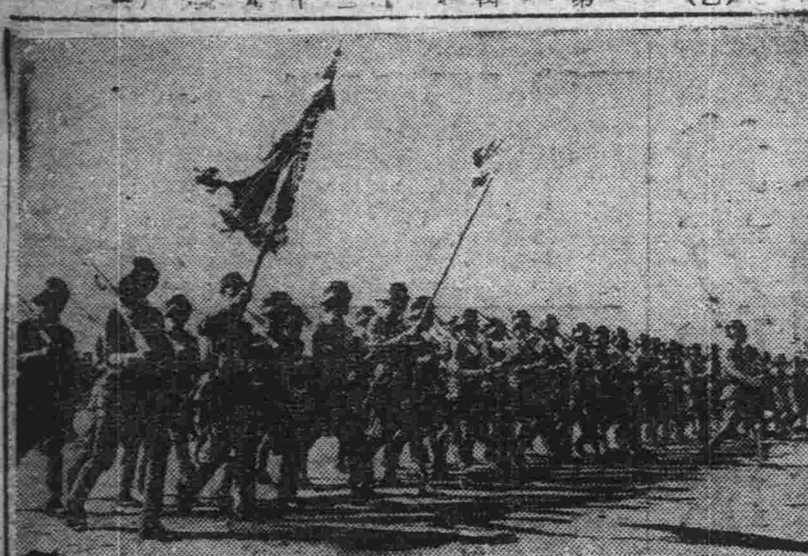

條約簽字一年之回顧與展望
樹立和平建國不滅偉功、倡新國民運動促進和運

歐洲動亂、由於法蘭西屈服、遂轉行第二期戰、在戰火迷漫羅馬尼亞空中之去年十一月卅日、我東亞根據道義、由於日滿華三國代表努力、遂望固的結成建設新秩序之基礎、日華基本條約、及附屬議定書由於日本全權阿部大使、與汪國民政府行政院長間、正式簽字、日滿華共同宣言、又由於滿洲帝國參議臧式毅氏來參加、嚴肅簽署矣（照片上爲國府陸軍、下爲軍艦）

在此東亞歷史上、增添一永垂不滅之諸條約、遂使與中國事變勃發之同時、斷絕四年之日華國交、又修復正常化滿華兩國展開國交、相協向建設新東亞上邁進、驟已一周年當此須紀念之日、回顧東京、新京、南京所謂爲三京樞軸一環之國民政府、既往之一年治績、將來亦必能展望

緊密三國樞紐

由於簽署日華基本條約、及三國共同宣言、與日滿兩國、劃定善鄰友好關係之國民政府、十二月十二日、先任命褚民誼氏爲初代駐日大使、同月廿日、又以外交部長徐良氏一行、爲答禮使節、派遣滿洲國、以資與友邦日滿兩國增進友好關係、繼於該月末、日本駐華大使本多熊太郎、本年一月滿洲國駐華大使呂榮寰氏相繼赴南京捧呈信任狀、國民政府、於二月上旬、派遣廉隅氏、爲初代駐滿大使、出使滿洲國、如此斯三京樞軸間之紐帶固結矣、此間應付對外關係之新展開、爲促進和平建設之方途、國民政府、爲集結政治力、於十二月中旬、乘武漢之中國共和黨全員入黨之時機、招集國民黨三中全會於南京、決定應付新階段之黨的行動綱領興亞建國運動本部、及大民會之二民衆團體、亦響應政府之方針、行發展的解消、本年二月一日遂誕生東亞聯盟中國總會、成立此東亞聯盟中國總會、即對國民黨、及各黨各派之運動以同一之目標與方向之所以則政府之基本的和平建國理論、亦採取此東亞聯盟理論可謂確保能領導民衆之伸縮

內治建設狀況

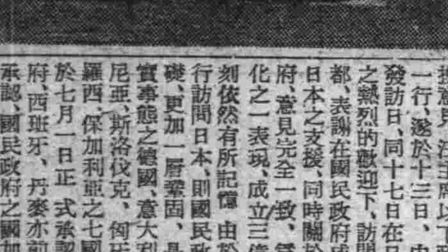

一方、政府與整備此民衆指導機構相並行、創立中央儲備銀行、確固財政基礎工作、招開可與日本地方長官會議、並駕之民政會議力期上意下達與民意暢達計、更與日本理解協力下、組織中國廣播事業建設協會、着手由電波展開對內外宣傳、進而招開全國軍事會議、整備軍政軍令、盡力擴充兵力在此還都第二年之新春、國府之內治建設頗呈活況惟慶還都一周年之紀念日

汪主席之訪日

本年六月、政府相繼招開全國宣傳會議、及教育行政會議隨同此等諸施策之發展、別與日本帝國政府間、有調整各種問題之必要、爲關於應付日兩國關係新階段之最高方策、交換意見、汪主席以下政府首腦一行、遂於十三日、由首都出發訪日、同十七日在日本朝野之熱烈的歡迎下、訪問日本帝都、表謝在國民政府成立前後日本之支援、同時關於強化國府、意見完全一致、爲其具體化之一表現、成立三億圓借款刻依然有所記憶由於主席一行訪問日本、則國民政府之基礎、更加一層鞏固、是認此現實事態之德國、意大利、羅馬尼亞、斯洛伐克、匈牙利、克羅西、保加利亞之七國、遂於七月一日正式承認國民政府、西班牙、丹麥亦前後承認、國民政府之國加上日滿兩國、有十一國矣、相繼交換外交代表、現在駐日大使徐良、駐滿大使廉隅、駐意大使吳凱聲、駐西班牙公使王德炎、駐羅公使李芳氏等之在外外交官外、又任命李聖五氏爲駐德大使

清鄉工作進展

與此對外的地位急速向上併行之國府、致力完整內治、爲急速達成爲達成全面和平第一階段之局部和平、七月一日、在日本軍協力下、着手蘇州、常熟、太倉、崑山相連之楊子江下流地帶之工作、所謂不出縣政城門、肅清治下各地之政情、毅然斷行、務獲「面」部、九月廿日共產新四軍、及忠義救國軍、土匪等反日反汪武裝團體之武力肅清完了、翌二十一日、向無錫、江陰地區擴大清鄉區域、更步除武裝匪裝備保甲制度、確立民衆自衛團組織、市黨國民黨組織網、再整備徵稅機構、及行政組織擧國民政府之全機能、努力邁進開始淸鄉工作、繼於八月四日、於廣州招開東亞新聞者大會、同十六日、斷行行政機構改革、刷新人事、與發揮機能等、逐步整備應付當前之多端國際、國內情勢之萬全的機構

新國民運動

十月中旬、近衛內閣後退、東條內閣成立、以日美會談爲中心之東亞情勢的轉向、眞不滑於風雲之難測、則國民政府之環境、亦顯呈複雜而重大、舊法幣價格的跌落、與物價之昂騰、以民生極度困窮爲打開此困難之環境、步步接近和平建國之理想、故汪主席、在國民黨四中全會時、提倡新國民運動

國軍嚴然守土
奮勇擊退犯境八路軍

前於滿蘇、國境喀拉特諾爾附近、爲偵察滿洲國軍狀不法越境入滿之蘇聯兵三名、被滿洲國境監視隊員發見、即被鎗斃、或爲逮捕、嚴然發揮守獲國境威力、滿洲國軍最近對國防、治安、亦極活躍、並徹底的擊滅於長城附近蠢動之八路軍於國軍武勳史上、增添一頁光輝、即担當熱河省灤平縣大庄戶附近、治安之滿洲國第五軍管區原田遊擊隊、發覺平北遊擊支隊、受華北之共產軍指揮、暗與冀察熱挺身隊連絡、企圖進攻滿洲國、突於十一日拂曉、在永寧城（延慶北方）南方十二公里、與平北遊擊隊長劉國易率領之二百匪團交戰、約戰二小時、即予以殲滅的打擊、敵立即潰逃敵之損害判明者實有左記之多數

遺棄屍體二十三、俘虜七、鹵獲捷克機鎗一、步鎗十五、彈藥七百三十三、手榴彈二十八、及其他被服襪袜、宣傳文等多數

再原田遊擊隊因此武勳承治安部大臣授與賞金

外相與各閣僚懇談日美問題

【東京廿八日國通電】二十八日定例閣議、午前十時、於首相官邸招開、決定新聞統制要綱後、東鄉外相、詳細說明日美交涉現階段之重大危局後、外相十一時、與各閣僚間、交換意見、同五十分散會

外陸海三局長檢討現地情報

【東京廿八日國通電】日美交涉、二十六日由於美國側之提示文書、益趨於最後的階段故山本外務省東亞、武藤陸軍省軍務、岡海軍省軍務之三局長、二十八日午前九時半、集於首相官邸、根據日本在華盛頓官方、寄來之關於交涉結果之情報、愼重檢討

第五次公式會談
於和氣中進行

【華盛頓廿八日國通電】日美會談、似將以二十六日之第四次公式會談、告一段落、而野村、來栖兩大使、於二十七日午後二時半、赴白宮訪問羅斯福大總統及哈爾國務長官至三時十五分、歷四十五分鐘舉行第五次公式會談、而羅斯福、哈爾兩氏、於送出兩大使後、繼續協議十五分鐘

【華盛頓廿八日國通電】日美第五次公式會談、已於二十七日午後三時十五分終了、當時與野村大使一同退出白宮之來栖大使、雖受等待之美記者團包圍質問、但關於會談內容、始終保守沉默、只謂「我等已於極和藹中、進行會談」對於記者團「今日之會談是最後之會談乎」質問、來栖大使、破顏一笑、答謂「余不早未接到日本政府之歸還命令、即離華盛頓之準備、亦未妥當」一方野村大使、受記者團關於二十六日美國提出文書後之日本反響之質問、對此談稱如左

關於對美國手交文書之反響尚未接見

美報取悲觀論

【紐約廿八日國通電】日美交涉、二十六日以來、頗有達至最後階段之感、同時各方面又有樂觀悲觀之兩種的觀測既後十六日夕哈爾國務長官會見野村、來栖兩大使、交文書後均大抱悲觀論、二十七日朝刊各報均大行報載「日美交涉、達至最後階段、日美關係、決定和戰之時已來」即郵報「以美國側之條件、手交與日本」「哈爾長官、一步不讓」每日新聞以「美國交決定和戰之條件與日本」之題目、殆皆以等如最後通牒報道之、紐約泰晤士報以此爲四段標題目爲「美國交條件與日本計畫沿基本原則進行」日、T報稱「哈爾長官本主要條件一步不讓」

【紐約廿八日國通電】紐約泰晤士、華盛頓特派員自哈爾長官手交對日本側之文書後、以爲次記各點

一、該文書恐包含繼續討論日美問題之提案、問題交涉完畢意義而在於未來進展皆繫於今後情勢之如何

一、在日本發出回答以前、即認爲交涉之基礎業已完成殊非得當、哈爾長官、前與利害關係國進行協議無不能以交涉調查之問題外交方面亦能憶起

會談之間接射擊
上院採基來特案

【華盛頓廿八日國通電】關於調查在美日僑動靜之所謂基來特決議案、對其審議雖經國務部要請中止、但至二十六日美上院外交委員會、突然採擇此爲國務部、以日美會談已至最後關頭變更其態度故也、多作如此解釋、關於以上合衆社華盛頓支局、據可靠方面情報傳稱、國務部、對議會之審議該案、已同意爲「試驗的」爾今鑑及日美交涉、未獲何等成果、策動於議政壇上、反映國內之反日言論、對日美會談予以有力之間接射擊、以期牽制日本、而使美有利、因之倘一旦會談展開有利時、政府即適宜的停止以上之審議、然他方之見解、亦有認爲日美會談、已至不能爲此論議所左右之地步

【華盛頓廿八日國通電】美上院外交委員會、與大總統之樞軸政策相呼應、二十六日爲調查在美樞軸國人之反美活動、尤其日本人之動靜、決議組織五人委員會、選任基來特氏爲委員長、畢巴、加爾、拉弗與來特、赫瓦特西上院外交委員爲委員

滿華修交一週年
共榮關係益緊密化
劃期的史蹟築成東亞和平基礎

於東亞新秩序建設途上、已經劃期的意義之日滿華共同宣言、自昨年十一月卅日、在南京以來、迄今業經一年、滿洲國建國之嚴然之歷史的事實、已被還都國民政府、確實認識、而一擁滿洲事變以來之暗雲、築成確立東亞共榮圈之礎石、不獨爲日滿華三國々民之幸、爲全亞細亞民族共存之大義計、亦堪喜幸者、爾來一年間、滿華兩國之國交關係與日俱緊、今日以日滿華爲樞軸之互助連繫與共存共榮之關係、已完全築成堅固之基礎即成滿華修交一年間之光輝的歷史、即爲其一明瞭之左証

顧滿華國交開始之口上書及國書、及至二月二十五日中華民國初代駐滿大使廉隅氏賜皇帝陛下接見、捧呈國書、相互交換大使

交換全權大使

國民政府、爲對昨年十二月二十日發出三國宣言並汪精衛氏就任國府主席之慶祝使節、表示答禮、特派外交部長徐良、軍政部長鮑文樾爲修聘特使赴新京、一行於同月二十三日

皇帝陛下賜予接見、捧呈汪主席之國書並親臨與滿洲國朝野交驩、繼由滿洲國、於本年一月、以呂榮寰氏爲初代全權大使、派赴南京、該大使、於一月十五日、對汪主席捧呈親書

舉開經濟會議

隨滿華國交開始、兩國經濟關係、亦愈加緊密、因此乃於二月、在上海舉開滿洲、華中經濟會議、關於滿洲華中間之物資交流方策、詳加檢討、繼於三月及七月、在天津並新京舉開滿、關、華北間之國際收支調整會議、關於相互間之物資交流圓滑化、達成協議

整備外交機關

滿洲國政府、鑑於與中華民國之友好關係、故力謀擴充外交機關、先於北京設大使館、上海天津設總領事館、濟南設領事館、特於北京大使館、置參事官、以使其担當與華北政務委員會之折衝、國民政府、亦順滿洲國駐華機關之整備企圖現地機關之充實、將於主要都市、開設總領事館、領事館等、期已不遠

此外、爲謀兩國之友好親善經濟提携、文化交流之具體化關於修好通商航海條約之締結、亦逐次準備、有早晚實現之形勢、兩國國交之前途、光明可期待

陸軍創通信兵戰車兵學校
少年戰車兵校來月開學

【東京廿八日國通電】爲應付高度機械化、與老大消耗之近代戰急速進行軍隊整備之機械化、與增強要員之陸軍、此次以增強爲機動戰中樞之通信兵、及爲近代戰一大威力之戰車兵爲目標、以從來於陸軍通信學校養成之通信少年兵、使其全部獨立、教育爲通信關係現役下士官之學生、創立陸軍通信兵學校、再於陸軍戰車學校養成之少年戰車兵、爲教育戰車關係現役下士官、獨立創設陸軍少年戰車兵學校、已於二十五日閣議決定、上奏仰裁可、近將以兩學校令公布、陸軍少年戰車兵學校於本年十二月一日開校、陸軍少年通信兵學校、於明年四月開校云

將軍一軍長率師歸降

【南京廿八日國通電】於山東省南部布陣、立於抗日戰第一線上之重慶側第六十九軍長畢澤宇、與第六十九軍教導師師長代理文大可、率部下一萬、參加和平陣營、二十六日歸降南京、二十七日申告汪主席、國民政府、任命畢氏爲軍事委員會委員、任命文氏爲暫編第三十一師長、畢爲前被重慶側鎗斃之第三十九集團長石友三之麾下、文係生於奉天省、黃埔軍官出身、曾留學於日本

殲滅魯南薛匪

【濟南廿八日國通電】接到國民黨系遊擊隊薛儒花匪、於山東省北部青城、濟東、惠民縣境、馬家、郝家、趙家莊、潘家附近、蠢動中之報道、日軍林、中山、荒木、橋本、中村各討伐隊、爲予以捕捉殲滅、一起出動、二十五日午前、對此實數有一千三百餘之該匪由四方包圍、開始猛攻、交戰十一小時、至夜半敵兵力其半數六百六十已受殲滅的打擊播蕩附近部落、該戰之戰果、敵遺屍體計六百六十、俘虜百二十二、鹵獲步鎗二百七十六、彈藥三千二百四十六、迫擊砲五、手榴彈三百四十三、其他多數

軍管理房屋交還國府

【南京廿八日國通電】日本以此次事變以來、所管理之華中各地房屋一五七座、交還國民政府二十八日午後六時、於外交部、已正式舉行移管手續上記之房屋、乃南京五十六、蕪湖三十五、安慶二十、鎮江二十、丹陽十一、及其他十五座、已佔在各地之便宜上、供與中國側各機關使用、乘此日華條約簽署一週年記念日之機會、正式交還

菲軍官會議
備最惡事態

【馬尼拉廿八日國通電】在日美會談席上、哈爾國務長官已將文書交日本側、當接到此報道後、二十七日、終日、美菲兩首腦部、往來會談頻繁、二十七日午前賽雅高等辦務官於高等辦務官府、招奎松大總統、馬克薩美遠東軍總司令官、作重要會談、繼於午後、賽雅高等辦務官、又與麥克薩遠東軍總司令官哈特美海軍司令官爲首協議、此等會談內容、雖極密秘、但按出席人物觀之、似關於菲島於日美間發生最惡事態時應取之對策、本於美菲共同防衛立場、加以檢討

勸告華北美人撤退

【北京廿八日國通電】在北京美國大使館、二十六日夜勸告華北、蒙疆美僑全部、急速撤退、現在居於華北、蒙疆之美人、男子六百十七名、女子四百十六名、此等似與近頃美海兵隊撤退前後、經由上海歸國云

首相與同盟社長會談

【東京廿八日國通電】東條首相、二十七日午後二時四十分、在首相官邸、與同盟通信社長古野伊之助氏、相談新聞新體制問題、同三時會見安藤翼贊會副總裁、要談翼贊會問題、同四時十分、承元拓相小磯大將來訪

木村次官訪首陸相

【東京廿八日國通電】木村陸軍次官、二十八日午後一時五分、赴首相官邸、訪問東條首相兼陸相、作重要談話後、於同一時半辭去

紐約日商店縮小範圍

【紐約廿八日國通電】在紐約之日僑商店、日來縮小業務或以封鎖、每有便船、則留以少數之社員、陸續撤退、總領事館、廿七日午後、參集各日人商社代表者、協議業務整理方針、及其他緊急對策

李特維諾夫抵加爾各答

【孟買廿八日國通電】新駐美蘇聯大使李特維諾夫氏、空路赴任途中、二十六日由喀剌蚩抵加爾各答

船舶交通杜絕
法印當局聲明

【西貢廿八日國通電】法印當局、以二十七日公布因國際關係緊迫化、法領印度支那與法本國並阿非利加方面各法領植民地間之船舶交通、一切杜絕云

德克總督宴芳澤大使等

【河內廿八日國通電】德克總督、二十七日午後零時半、於官邸招集芳澤大使、栗山事務總長以下大使府首腦部、舉開歡迎午餐會

陳群氏赴日

【南京廿八日國通電】出席三十日在東京招開興亞大會之中國側代表陳群氏、二十七日午後、空路經由上海赴日矣

美阿兩政府
締結三年通商協定

【布宜諾斯愛列士廿八日國通電】阿根廷政府、廿七日發表與美國間、締結三年期間之美阿通商協定、基於本協定阿根廷對美國、將自國產品全部提供、然而其價格、較從來以中國產品爲單位價格美元廿四美元或廿六美元、較之約便宜一成二分而爲廿一美元

敵覽林

◇歐蘇各地的戰況、似乎不大進展、英軍在利比亞的舉動、也只是空嚷々、而在佔領地的上陸、又已「無事返還」了

◇一方面在華盛頓柏林却展開了樽俎的折衝、所以世人的關心、便離開前線、而集中於華府柏林了

◇在柏林的、是樞軸國家的反共會合、和建設歐洲新秩序的什末會議、而在華府的是日美會談、和什末五國會議

◇兩地的會合、頗有點遙相射擊的氣味、且看那一方面能有良好的收獲

◇柏林的會合、是預定的、華府的則是臨時決定的、而竟恰々赶在同一時期、眞可謂不期然而然了

◇聞說處境最難的是博士大使胡適、總是哭喪着臉、似乎有難吐的隱衷

◇本來方針不一定的外交、沒法應付、很容易弄得事與捲兩不得的窮境、胡適胡適

營業科目
證券部
五金建材部
保險部
機械工具、五金建材、鐵道用品、礦山用品、自動車部分品、纖維類、橡膠、皮革類、油類、塗料、燃料、其他
業務　損害保險代理
資本金　國幣五拾萬圓
株式會社　大昌公司
取締役社長　韓恒久
本社　奉天市萬光街三段
電話　二-一一-七八四　二-四七五六

傷風頭痛之人
服舒服靈兩片
保你十分舒服
此外如
換勞過度　頭痛神疲之時
睡眠不足　頭目眩暈之時
四肢酸懈　關節疼痛之時
船車眩暈　頭重不暢之時
齒牙疼痛　睡眠不安之時
婦女經期　頭痛眩暈之時
學生應試　用功過度之時
熱鬧場中　遊上興奮之時
包裝　四片　八片　二〇片　一〇〇片
總發行　株式會社　武田長兵衛商店　日本大阪市東區道修町
滿洲總發行　滿洲武田藥品株式會社　奉天市大和區春日町
舒服靈
41(5)132

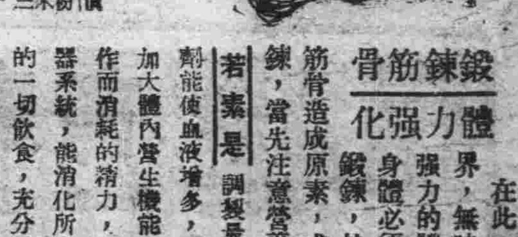
鍛鍊筋骨　強化體力
在此戰亂的世界，無時不在需要強力的體質，所以身體必須隨時加以鍛鍊，然而營養是筋骨造成原素，求筋骨的鍛鍊，當先注意營養，
若素是　調製最完善的營養劑能使血液增多，能強筋壯骨加大體內營生機能，補進因勤作而消耗的精力，能保護消化器系統，能消化所用的一切飲食，充分吸收體內所需要的養分能抵禦外界的侵襲，能解除體內潛有的病根，求體力強化，必須服用若素。
價　錠劑三十五日量一元六角　粉末三十日量一元六角
奉天市信濃町七十號
若素製藥株式會社
若素　去病延年

美國海軍力(三)

美艦脆弱缺陷頗多 數字誇耀難掩世人耳目

最强的軍力只量的比例而質的方面不檢討當然不可、蓋百發百中之砲一門優於百發一中之砲百門乃日本聖將故東鄉元帥麾下軍隊所諭者、皇軍能震世界誦爲最强者、實量質相一致有以致之也、然美國海軍如何

雖資源豐富、嘗以驚異的數字誇示而恫喝世界、但艦船質地及備砲質的確難與日本相比、尤其兵質較世界任何弱小國亦劣、故只觀此點美國殊不足懼者也、關於以上茲列證如左

第一美國之艦艇、國防力之急速整備關係、競行粗製濫造、例如、數年前所造出與日本之「妙高」「那智」相比之一萬噸級巡洋艦、一經試驗船體橫邊因多動搖、故開足全速力時、則即不能廻轉、如此種具實暴露了缺點、如此種軍艦之急速力及急角度廻轉乃生命與特長、是以直

不啻喪失了生命之廢品、更在一九三六年完成之六隻驅逐艦因頭部過重不能速駛、於狂海實戰自不待言於航海上僅能前進而已、又潛水艦不能作豫定速力曾裝換全部發動機關、有如此缺陷之彼等、於太平洋及大西洋宣稱兩洋作戰危突殆哉、是以如此軍艦在日本瀨戶內海之浪靜海面作戰倘許可以、如左怒滿逆浪之太平洋上能有幾何能力、雖小學生亦可想而知之

美海軍當局曾言改良缺陷、然徹底的改善、倘屬疑問、於是自一九二二年至三四年之十三年間未造成一隻軍艦之美國、與造艦術日進月步之日本造艦術相比明有雲泥之差

第二乃各軍艦之威力也美國以爲自國主力艦之特長決不善沈、比世界任何國軍艦之防禦力尙强、乃指在四月完成之諾斯、加羅萊那吃、水線部分、司令塔、砲塔等大體以十六英寸乃至十八英寸之鋼鐵板所裝甲、其甲板更以十英寸鋼鐵板所張、對飛行機之一噸爆彈亦可抗抵即中甲板亦張有四英寸鋼鐵板、以此堅固之防備以砲彈爆彈絕對不沈徒以厚鐵板遮蔽以抗破壞而言、例如在德蘇戰中蘇聯軍爲自誇之百噸超重曼斯戰車幾成德軍重砲對戰車砲好餌食、又本年五月二十四日格稜蘭海洋、被德戰艦俾斯麥號擊沈之英國自誇之最新銳主力艦(四萬二千噸)現在世界最大戰艦)福特號被彈射中彈藥庫、只用一發即行擊沈、又德海軍自誇之俾斯麥號(三萬五千噸)依飛行機上之二發魚雷擊中推進機與舵部破壞、在患戰苦鬥之最後在與馬克海峽沈入海底、所以在實戰經驗之極科學化之軍艦、倘由魚雷可以致命擊沈、又軍縮會議後不斷的建艦力謀改良缺陷而完成之英國戰艦、亦同招來如斯結果、前後亘十二、三年間怠於建艦、現今忽感自危而急作泥縄式大擴張之美國軍艦、言其無甚缺陷誰人能與保證

以老獪與恫喝自居爲世界民主主義國家擁護者之美國、對祈念世界和平之日本眞摯努力及東亞新秩序建設每加妨害、換言之美國獨佔世界資源幸得維持現狀而固執自專徹底壓迫日本擾亂東洋和平實不啻螳螂之、對爪日本海軍末加認識其實力、亦可慨也、近時航空機威力猛四萬五千噸及十六英寸裝甲板、決不容要如自苦、於日本之爆擊及砲威力、於今次中國事變試驗已過、而航空日本之威力、當亦不待喋々矣、此次德國急降下爆擊乃日本猛鷲先鞭馳行汽車、其容易正確的爆碎、正爲人所瞭目者、是以如何具速力而漂浮大海之美海軍之巨體、恐在汽車以上成爲好餌、乃日本猛鷲之立功物也

第三爲美國艦艇速力太遲、因其主要使命爲防禦上鋼鐵板之重量過巨自然速力即鈍矣

前者與決戰而損傷之俾斯麥號英主力艦威爾太于號有排水量之四成之防禦力、最近竣工之美國華盛頓、諾斯、加羅萊拿等艦有排水量四成以上之防禦力、如此幾艦元來與其他十七隻主力艦與德、意、英主力艦相比速力約遲一成大體以二十七諾特爲速力基準

主力艦速力遲鈍、在實戰場合與常不利、在追跡敵艦隊或被敵艦隊追蹤隱避被發見 時在行動缺欠敏活、對日本之攻擊戰法以防禦爲主之美國戰法此缺陷殊更巨大、且如在高速度上急進行殆構無力之美國巡洋艦不唯爲日本艦艇之好餌更易化爲大海藻屑

在速力或質的方面、攻防因都不及日本、而對百發百中之砲與百發百中之砲術兼備日本海軍威力、美海軍竟盲然云戰亦可憐也(未完)

地方物動案決定

滿洲國內民食無不足之憂

以國內民食配給圓滑適正爲標榜、由本年十月起、至明年九月止之本年度食糧地方物動策定、由十月即甚 於中央策定方針、與各省側作個別的折衝協議中、迨至二十三日與各省協議業告終了、在中央整備之結果、已確定食糧地方物動計畫、因此糧政司係官、甚於大臣訓令、攜帶地方物動決定案、由本月末出張各省、說明確立案、同時更急於進行推進出貨事宜、康德八年糧穀年度食糧地方物動

一、甚於客歲之實績、一、由於行政區劃及糧穀年度、一、對於飼料尤加以考慮(一)燒鍋、面醬、醬油、澱粉、尤其策定改組中央物動、以使國內民食配給合理、關於國內民食今後之配給、尤其排除公社配給之技術的欠陷、到達適正圓滑之配給、一方糧穀三品先錢規約、已突破期待量、更加一段活化、甚於本年度物動、配給總量、比較客歲、稍呈增加、頗作餘裕之策定、故對國內民食、確信完全無杞憂

應重點產業之分担 興農部極力獎勵增殖

第二次五年計畫農業部門在東亞共榮圈、有食糧補給基地之特殊性、比第一次計畫、頗示顯著地位、第二次計畫初年度之明年 度與農關係諸部門、其飛躍的前進、頗値期待、然與農部、處於第二次計畫初年度、業已決定大體方針、俟目下與主計處當局、進行折衝中之豫算決定後、即時實施、刻爲待機之姿勢

該部豫算、在資金資材緊縮下即應現狀、採用極端之重點主義、將重點之樞軸、指向農產物增殖獎勵、以該部門爲中樞、已樹立初年度計畫、因此當明年度豫算之遂行、對左記諸政策、置爲中心、採用極端重點主義之結果、其效率化、總額不拘多寡、能獲豫想以上之期待、完成第一次計畫而對急作第二次 五年計畫初年度農業部門之期待、實爲莫大

左

△農產物之增殖獎勵 凡與農政策、以該方針爲樞軸、進行推進、該部門豫算、反映重要性、占全豫算約百分之六十、該部門完遂之諸手段、列舉左記諸項

一、品種改良、基本施設之改良=以大豆、高粱、包米、粟等油料、食糧作物爲中心、作品種改良、對此爲圖基本諸施設之完實强化尤其增設採種圃等、以圖整備、一方貢獻增產、對設備灌漑排水、旱魃地帶鑿井之獎勵及對此補助積極化

一、爲强化農村振興策中央機關與農民之連絡爲期滲透諸施策、而成指導員、技術員之訓練養成、爲圖以諸施策向農村浸透、然此等技術及指導員、由於滿洲農業政策實施上、最爲根本者、乃尤爲完遂五年計畫之基礎、訓練養成約二千名之要員以力避萬難、對該左針並行、新組織滿洲開農協會、爲期農業政策浸透於下部

一、獎勵畜 及畜力 除草機及農村勞働力之現狀、爲圖節用勞力、而以約十萬架之與畜 三號畜力 除草機獎勵普及、作積極的助成、此外並對防除病虫害亦作積極化、以强化消極的增產、對合作社、亦於去年度交與同樣之補助金以期强化農事共勵部門、爲圖育成購販賣事業並强化擴充組織、關於蒐貨政策、亦作積極的工作、對國內外食糧飼料政策、爲期完璧

△擴充畜產部門 對於畜產物增產而爲開拔的重大問題與農部尤以畜產資源之積極開發、作增殖畜產物、獎勵之最重點部門、該豫算以約百分之三十、編入該部門、以開發該資源爲中心、並到達自給肥料之增產等、乃由 於馬、牛、豚、雞輸入改良、以圖增殖、一方爲圖種馬場、及其他施設之積極的擴充、消極的增產之方針、尤其爲期獸疫防疫之徹底、對豫防液、血清注射等資材之供給爲期潤澤、一方並圖充實技術員機關

滿洲國產業開發 二次五年計畫目標

滿洲產業開發第一次五年計畫以本年度即告完成、自明年度起入於第二次五年計畫中、武部長官曾聲明云「第二次產業之開發爲確立日滿華共存 經濟之一環、應發揮高度滿洲資源力、以充實國力與增强國力爲目標、故ヶ後對石炭之增產、農產物之增殖、並確保勞力、爲絕對的必要基礎、是以在此等 諸要件之結合的關聯上、努力建築之」等語、由此吾人亦可明瞭第二次計畫之基本目標矣

第一次計畫、既係在日滿一體的要請上所誕生、對此則第二次計畫、謀把握日滿華綜合計畫之一翼者、由現下國際情勢上觀之、乃是當然的趨勢、同時亦可謂此是第二次開發計畫的性格、依據武部長官的說明、業已明瞭、即第二次計畫、與第一次的總括的開發主義不同、則以石炭、農產物之增產及勞力之確保、爲其重點主義石炭之增產、依資金、資材、勞力之適切的結合、俾能達成其目的、尤其關於勞力問題乃爲當面 的重大問題、蓋在第一次計畫遂行上該勞力問題、已發生極大的支障、此次特加以詳細的考慮、俾今後、能確保勞働量及防止勞働者之移動、以之由質與量方面 增進勞働能率、同時更謀急速使機械業的機械化、以資節約勞力及能率之向上、又與此石炭增產問題有所關聯、即如處理粗惡石炭、品質改良、並對生產輸送配給等、使諸機關之在連繫上、能夠緊密化、當能解決第一次計畫的實績上所發見的缺欠

次爲農產物之增殖、此在第一次計畫時、因陷入偏重鑛工業的傾向、致農業陷有冷淡輕視之感、此在第二次上、謀加以是正之、農產物之增產、與勞働力確保上不獨有至大的關係、且滿洲國由於農產 物之輸出倘可獲得外貨資金、以之確保生產資材之輸入、只此一點、亦有其絕對的必要、若此能達成目的、一方面既可再度認識滿洲 國爲東亞食糧補給基地之滿洲、達成一個劃時代的重大使命也、

又爲達成此種使命、則現下當面的農業問題之農業技術員之計畫的養成、以及滿底普及改良 農法並供給農機具、農村組織之合理化農業金融之改革等、亦爲當面的重要問題、殊有急速解決之必要

要之、第二次五年計畫、爲對應峻厳的世界情勢、則置重點於有實 行性的計畫上、故用意在使日滿華三國間、有當關聯性、作適地適應的分担、俾滿洲國的使命能發揮到最高度、是以吾等國民、殊應協力政府當局的第二次五年計畫、以謀增進日滿華三國 民的福祉與完成東 亞新秩序之建設也

德軍進攻高加索爲期益迫 維持中立煞費苦心

土耳其處境大有左右爲人難之勢

【君士坦丁廿八 日國通電】於德之進攻高加 索急迫化同時、土耳其國際地位、益加重要性、其中立維持、亦處境困難、故土耳其政府、爲始終阻止戰火波及自國、不顧蘇聯壓迫、對在海港赫巴爾不法入港之蘇聯潛水艦以下 交戰國不時前後滯留、扣留、除以最大努力嚴守中立法規 外並對日前向政府襲擊事件勃發以來、禁止土耳其船舶入 黑海沿岸之保加利亞及羅馬尼亞領海、一方因德之高加索作戰發展、預料蘇聯國民及赤 軍必向土國避難、傳阿納托利亞某地、開始建設是等難民逃 亡軍兵士收容所、又據當地消息通方面蘇聯黑海艦隊 倘失去最後根據地已陷於絕命地位之際、必不擇手段而有 企圖脫出可能性、是以此時認爲乃土國最大危機、頗注視德黑海作戰動態

泰國發言人 警告國民 言動行爲務須慎重

【曼谷廿八日國通電】 泰國發言人二十六日夜經 無電放播機向國民警告、對之非友誼的感情及行爲須加慎重大意如下

泰國民在泰國空前危機當頭之現在、不要爲外國宣傳所迷惑對外人之非友誼的感情、言動、因恐有違反泰國中立精神、應嚴重監視、無論如何言之在此有之際一泰國民之行爲、即可有使泰國捲入戰爭之虞、故國民應在斯際保持冷靜沈着以備有事之秋也

菲島正副大總統 投票結果再當選

【馬尼拉廿八日國通電】 於十一日舉行之 菲島總選舉、結果、二十七日夜由選舉委員會、進行整備、據此、大總統候補奎松氏、獲得百三十四萬三十八票、副大總統候補之奧斯梅尼亞氏 百四十四萬六千二百十三票、兩者同係々被再選、上院二十四名之定員亦全部以政府與 黨之國民黨候補者獨占、下院亦於定員九十八名之中、僅以三席占少數黨、此結局仍歸國民黨大勝

全國女子徵用法案通過

【倫敦廿八日國通電】 英政府二十日對下院提出、全國女子徵用法案、按該案不問年齡多寡、全婦人擬皆强制徵用又該案在下院通過似屬確實、惟婦人勞働徵用年齡、則限定四十歲云

三國協定的宣言發表式之回顧(二)

外務局次長 三浦武美

像這樣豐潤的面容、我相信任誰也不能相信 他就是頭六十年來的革命家、無論如何看他也不過是 四十歲上下的男子、並且語言清晰、聲調柔和聞之者聲聲入耳、我雖然不懂中國話可是在長年 慣聞滿洲人的發音、偶爾聽到這種清晰的語調眞是玉潤盤 錯一塵不染、實在委宛動聽、尤其是汪主席謙讓的態度、更足以惹起聽衆的注意力、語意由近而遠饒所謂漸入佳境、字字珠璣、令人尋味非淺、體其人聆其言聽不用翻譯、亦可以領會許多

由是可見擅於言談者、誘引民衆的魅力如何深而且大了

數年前我在美國、很愛聽羅斯福大總統演說當時也 很受感動

羅斯福的演說口才亦 極其巧妙、極易惹起聽衆的注意、所以能像現在的大、多半是出於勢上、這他的政治的名聲、尤其是他的雄辯是週知的事實、尤其是他的雄辯的語調、更常被婦人女子稱贊或喝來、有人評論他的口才、不但有惹人長服的魅力並且更有性的魅力、這話也許是不假在南京我 聽到汪精衛氏演說當時、就這想到羅大總統、把二人演說的口才會仔細比較了一次結局知 道他倆的演說價値也有不同的地方、羅氏的雄辯在「流暢」方面說仿彿有凌駕汪氏的地方、但是要聲能打動人心、使人油起然敬羅氏遠不敵汪氏、不過言爲心說我並不是拿着 口才的巧拙問題、評論人的、實在也是由於人的信念力以爲斷

×

汪主席的演說、要是照原稿的話、更不如沒有原稿尤爲自由委宛動聽、因爲他的口才是不磨的精神更 多半是出在自由演講的時候、還記得在某天晚上宴會席上、汪主席說過這句話：

「日滿華三國關係、也就像三個人把身子綁在一起、一同攀登高山一樣、假設三人之中若有一人懈怠起來、三人都不能達到最高的高峯」

這話很有趣味、譬喻也極恰當、同時又在某一機會汪主席更率直明快向我們說道：

「中華民國與滿洲國的關係是以日本爲長兄的兩個弟弟、兩個弟弟當然得和和 氣氣相扶助聽從長兄的領導指教」

原來中國人士、對於修辭、極其擅長、長於言談、亦早有定評、不過像汪主席這種話、會認爲並不僅僅是 一般外交上的口辭、同時更不是尋常宴我上一般的應酬可比、因爲言爲心聲必定先 有誠摯的性格和堅固的信念、這才能發於心而出於口、這正是所謂以熱誠感人的

因爲這次訪問南京、目的是在參列簽字式、所以與汪主席以下國民政府 要人除在公式會合以外、未曾得到懇談或交換意見的機會、因爲這所以中國的人們也許能有疑 惑滿洲國的代表正正堂堂來到南京、對於我們竟沒有志 同道合握手言歡的雅量、但是汪主席及主席以下當道的人士、歡迎吾們全權團極其懇摯、始終以毫無隔閡的態度、一點沒有拘泥於過去的過節的樣子、大有十年舊友、一旦遇於他鄉之概、我相信這也是汪主席 的誠悃於和平而果成的、同時在與以注的遊地不同、而另有一番立和資格 的滿全權這次訪問南京我想他的心裡亦必有「他鄉會故知」的歡欣(未完)

英馬來軍司令官 飛往婆羅洲視察

【新加坡廿八日國通電】 英馬來軍司令官伯希威爾中將、爲視察英領 北部婆羅洲之防備施設、二十七日空路飛婆羅洲之謹拉瓦克、英國刻在該地建設防空施設組織中、一方並陸續增强謹拉瓦克駐屯軍

渝在滬恐怖團一網打盡 首魁爲陳區長 搜出手槍等物甚多

【上海廿八日國通電】 自去年以來暗殺多數親日要人、以及皇軍將兵一般日人 等並妨害上海治安之重 慶側恐怖團、由日本憲兵隊極力搜查、遂將其根據地覆滅、藍衣社上海區長以次首腦部、大部分殆被檢舉、已解除上海市民之恐 慌、關於該檢舉之概要廿八日上海憲兵隊、發表如左

於前年汪派和平運動發展之同時、以此恐怖手段加以妨害之重慶側、自斯年夏以來、使藍衣社系統之恐怖團潛入上海、以藍衣社最有力分子之陸軍將校陳恭澍爲上海區長、組織第一乃至第八行動隊、對皇軍將兵及和平派要人作慘意慘虐之恐怖行爲、對此日方、以憲兵隊爲主與租界警察當局協力、乘發生恐怖事件之際努力逮捕犯人、藍衣社上海區組織、遂不得伸其魔手、按此於本年以來、受彼等毒手而死者業爲工部局警察木剛總監以下軍人、軍屬及一般人達十八名之多、由玆日憲兵隊、益加嚴重搜查、逐次壓縮包圍圈苦心結果、至十日、檢擧最有力之第三行動隊長將安華以下二十數名、使其歸順、且憲兵隊、繼於十月二十七日夜、檢擧上海區會計處、更依諸南部憲兵總長之決死的追及逮捕、上海區長陳恭澍、經日憲兵隊逮捕之際、於茲突覺悟抗日抗戰之無意義、翻然表示參加和平運動之決意並進而與日方之上海區諸機協力檢擧結果迄今遂有被日方檢擧者括幹部級即達四十數名後收手槍三十挺、其他無電機彈藥等多數、里茲藍衣社上海區遂被完全潰滅

張國府航空處員等 視察戰時下之日本

【東京廿八日國通電】 由爆擊行途中編隊 離開搭載爆彈與搭乘機、同在九月二十九日於宜昌着陸 向汪主席和平建國參加之重慶政權下 飛行將校現國民政府 航空處處員張偈勤以下二名、最近來日、視察各地、感嘆戰時下日本偉大陸軍省大平報道部長、二十七日在自黑雅叔園招待一行、於一同午餐同時並 作種々懇談

日閣議決定 新聞新體制案要綱

【東京廿八日國通電】 曾於廿四日新聞聯盟理事會決定、向政府具申之新聞 統制案要綱、附議於二十八日之定例閣議、由谷情報局總裁、詳細說明報告其內容結果、大體無改正而採用、鑑及時局、已急速要請實施再新聞統制、基於總動員法、須以勅令發動之實施方針、由情報局爲中心、進行起草勅令案

設置飛行隊運輸部 美極力加强援助敵性國

【紐約廿八日國通電】 據紐約泰晤士報二十六日附華盛頓電、美國政府、爲輸送對英援助用飛行機迅速化、而設置飛行隊 運輸部以陸軍飛行機國乃由蒙特利爾以加拿大、赴英由國內飛行場、負荷加拿大、行士再向近東、由邁亞米、以汎美航空、而屬之民間航空、向大西洋空輸、因戰局擴大、不僅以軍用 機援英更有向蘇聯中國、荷印等輸送之必要及負將來向國外空輸、預料民間飛行士之不足、對國外空輸、似將使用飛 行隊運輸部隊所屬之陸軍飛行士

北非意軍戰況

【羅馬廿八日國通電】 意大利軍司令部發表

一、西吉列梁克南方之意攻擊作戰包圍殲滅英軍部隊

一、於薩爾姆戰線英軍三師團、對薩瓦克納師團之陣地、加以頑强之攻擊、意軍已將此擊退、破壞裝甲車二十輛以上、在右記地區之意軍電擊作戰進展、已收顯著之成果

一、自廿四日夜迄二十五日、英軍部隊、猛攻巴爾及亞要塞、意軍予以甚大損害已將擊退

一、在得布爾克展開激烈之空中戰

一、德意空軍、終日猛炸英機械化集團及輕戰車以及地區之飛行機、已收有效之戰果

一、沙漠地帶、「亞羅守備隊、對優勢之敵軍、試作頑强之抵抗、對此予以莫大損害、卒占領該地

一、意空軍、對敵機械化部隊加以連續的爆擊、及機槍掃射、敵裝甲車十五輛以上、發生火災、並破壞五十輛以上

【羅馬廿八日國通電】 意軍司令部發表

△利比亞戰線

一、樞軸軍已奪還西吉 巴馬爾

一、樞軸軍依然確保巴爾及亞

一、樞軸軍在列梁克對英軍加以猛烈之反擊、予以莫大之損害

一、樞軸軍二十六日在得布爾克及索爾姆戰線已收赫々之戰果

德軍發表戰況

【柏林廿八日國通電】 德軍司令部發表

一、赤軍二十七日雖反擊羅斯多夫及其北方地方、但德軍、對此予以莫大損害、卒已擊退

一、在列寧格勒附近赤軍雖屢次反擊、但均被德軍阻止

一、德喃戒艇二十六日夜在英法海峽與英快速水雷艇隊演成海戰、擊沈英快速水雷艇二隻、並對其他數隻投以直擊彈

一、德空軍二十六日猛炸英本土南部及西部沿岸諸港之港灣施設

一、德潛水艦、二十七日在基里奈加海面、擊沈英驅逐艦(一六九〇噸)一隻

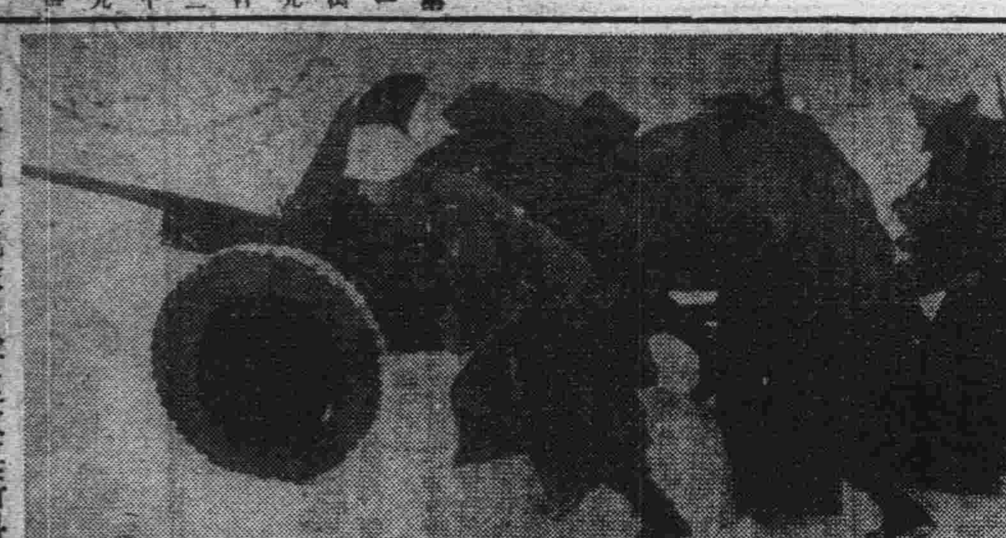

德軍對戰車砲隊冒雪進攻莫斯科

保肺露

止咳平喘特長如次

一、肺部含蓄之痰必借咳嗽之力以震出之 保肺露能溶化黏痰頓使如水毫不費力便可排出咳嗽無由發作自然停止矣

一、氣管因受刺戟發生痙攣故有氣促哮喘現像保肺露能鎮靜呼吸器官緩解氣管痙攣則呼吸舒暢哮喘平息

一、藥物每多苦辣惡味患者入口爲難以致拖延轉重保肺露氣香味甜絕無不良惡味雖婦女小孩及最愁服藥之人皆樂服用

定價二圓 一圓二

發行所奉天大西邊門外 寶康大藥房

招待懇切 室價低廉

中央旅館

大連常盤町二

各科診療 病室完備

惠民病院

院主 周惠民 醫師 謝畔華

本院・大連市泰山街一五 電話四九七二六

奉天市鐵西區裕工街

小兒科專門

池田醫院

大連市西通四五 電話⑥三六五五番

去疲勞 健胃腸 治脚氣 增營養

高單位維他命B₁劑

强力米太寶靈片

强力米太寶靈片乃高單位之維他命B₁劑、其一片中之維他命B₁量、計爲二百鳩單位、故成人普通一日需要量之四百單位、僅由本劑兩片而已可補充。

高單位維他命B₁劑强力米太寶靈之効能。

(一)强化胃腸機能振起食慾。

(二)賦活衰弱細胞改良營養狀態

(三)旺盛新陳代謝迅速祛除疲勞

(四)用於幼小乳兒得促進其發育

(五)用於病體之時得增强其抗病力、促進疾病之早癒。

【包裝】 100片 500片

總發行 武田長兵衛商店 日本大阪市東區道修町

滿洲總發行 滿洲武田藥品株式會社 奉天市大和區春日町

41(5)113

肺病吐血其效迅速

肺癆病不難治 難在不能攻破肺癆菌・

益壽丹非奇藥 奇在殺菌化痰清 肺理氣收效力・

益壽丹

肺癆菌繁殖於肺部盾之處便破壞損爛成空洞故極難治療益壽丹藥力直接達於患部而殺盡肺菌故無論一二三期肺病均能克奏奇效即無病者亦宜預防先服益壽丹以避免肺病之傳染可保終身無病延年益壽 從前死於肺癆病的都是冤枉死的目前患肺病的都可以不死益壽丹治一二三期肺病有葯到病除之功數千年來無葯可醫的肺癆病有了救星

如蒙惠顧請先滙欵

定價每盒十二付國幣七元 外埠函購加郵二角

奉天市小北城門外西頭電車路道北 發賣本舖 國瑞藥店

福康膏

外埠函購加郵二角 如蒙惠顧請先滙款

每盒十四付 定價十二元六角

專應症 赤白帶下 腰疼腿痛 子宮寒冷 久不受孕 行經腹痛 月經停閉 腹內膨脹寒塊氣塊 瘀血凝積 月經不調 靈病癆病 產後諸症 四肢痠痛 面黃肌瘦 飲食少進 一服福康膏諸症除根飲食劇增

奉天市小北城門外西頭電車路道北

發賣本舖 國瑞藥店

豆油配給店增加 按戶數力期圓滑

△永樂街區　一千七百十七戶、配給店、永增德、正合福
△日新街區　二千三百四十六戶、配給店、泰豐東、同興德
△富久町二區　一千五百七十六戶、配給店、東昌福、共和成
△富久町一區　一千八百八十六戶、配給店、天利成支店、東興德
△蓬萊町區　二千〇四十一戶、配給店、同合成、福聚成
△橘立町區　一千二百八十一戶、配給店、鴻慶德
△西崗街一區　一千一百六十一戶、配給店、天利成
△西崗二區　一千二百二十二戶、配給店、福興泰
△福星街區　一千三百二十九戶、配給店、泰源號、天慶隆
△三春町區　一千六百戶、配給店、同興厚、文昌茂
△雲井町區　八百二戶、配給店、福成永
△巴町區　二百戶、配給店、德生湧
△元町區　九百七十八戶、配給店、奉天洋行
△西町區　五百零三戶、配給店、達盛湧
△泉町區　一千四百五十九戶、配給店、東西糧棧、福昌棧
△馬欄屯區　一千二百八十三戶、配給店、大祥號
△欒家屯區　二百八十一戶、配給店、東聚成
△長生區　六百三十二戶、配給店、永和德
△星浦第一區　一百二十二戶及第二區　七百二十五戶、配給店、星浦商店
△星浦第三區　四百二十四戶、配給店、泰盛福
△聖德第一區　十二戶△聖德第二區　十六戶△聖德第三區　十八戶△貞金町區　六四區七戶△大正通第一區　五百十六戶△大正通第二區　三百四十戶、配給店、萬盛洋行
△下藤町區　八戶　△上藤町區　七百十九戶△葛町區　一百五十一戶△早苗町區　一千二百四十一戶、配給店、雙興盛
△台山屯區　一千六百二十一戶△台山町區　二百九十七戶配給店、與記號
△王陽街區　一千九百六十戶、配給店、宏興東、廣慶祥
△永安街區　八百六十三戶△霞町區　五十戶、配給店、福聚永
△西山屯區　二千三百二十三戶、配給店、四德成、生活必需組合
△香爐屯一區　一千二百八十三戶、配給店、福盛興
△香爐屯二區　二千三百九十八戶、配給店、福興長
△香爐屯三區　三千六百十八戶、配給店、復昌茂、天茂永、興記號、裕興號
△香爐屯四區　一千二百四十二戶、配給店、質發祥
△春柳一區　二千一百八十五戶、配給店、東順興
△春柳二區之一　二千三百六十六戶、配給店、仁和號、永聚和
△春柳二區之二　二千六百十四戶、配給店、富興永、洪盛棧
△海貓屯區　八百五十五戶、配給店、神農號
△甘井屯區　二百七十八戶、配給店、福盛德
△嶺房屯一區　一千二百八十一戶、及二區　二百十二戶配給店、德裕厚
△嶺房屯三區　一千一百三十戶、配給店、玉成號、增盛興
△金家屯區　六百二十五戶、配給店、福盛東
△周水屯區　九百七十四戶、配給店、源盛春
△周家屯區　六百五十戶、配給店、協和祥
△石家屯區　七百五十九戶、配給店、新發祥
△泡崖屯區　八百十三戶、配給店、信增利
△郭家屯區　四百十五戶、配給店、聚盛福
△郭家屯區　三百三十戶、配給店、東連順（完）

日華始終堅持一體 堅持健全財政主義

國民政府財政部長 披陳國府進路

【南京廿八日國通電】國民政府行政院副院長兼財政部長周佛海氏、茲值日滿華條約簽印一周年紀念日在邇、與記者等講見、關於對處國際情勢之國民政府堅固方針及非常時財政々策今後動向等、披陳所信茲錄要旨如次

△日華共存共榮

與日本軍部方面作積極的協議、仰賴協力進行對日美交涉、國府之見解由主觀上來說、莫不希望成功、實現全面平和、可是一旦處在最惡之立場、即即有以萬全準備之國民政府力量、或者是個弱者亦未可知、共同為友邦日本、盡可能的予以協力之決心、本人常對同志們力說日華兩國之關係、是在共存共榮、余以與友邦共同生死之覺悟、一旦處於最惡事態、則必舉全力協同

△堅持健全財政

國民政府 之財政 以堅持健全主義之方針、對所需建設莫不積極進行、還都後之豫算增加到二、三百萬圓、不顧及財政如斯之膨脹及赤字、而有相當之剩餘款項、所以日美關係將來一旦立在某程度緩和之立場上、則政府之財政亦以某程度的改善、貿易隨之收入亦諒必增加、然假設日美關係倘如緊急、而國民政府因有十足準備亦決無財政上根本的動搖

△舊法幣之關係

在中央儲備銀行成立當時日本側識者一部、因濫發中央儲備券、以恐招來貨幣膨脹之理由曾一度反對但政府認為任何人亦不能於該銀行借貸一分錢、及決無招來貨幣膨脹故依然堅持健全財政、此點深望無作遠慮、對貨幣問題一向曾加慎重考慮、如果舊法幣一旦跌落、則當即脫離之、然而與其說以至某種程度之跌落可脫離？其時機應在何時？決定此程度與時機是準照舊法幣之見樣？勿寧說政府是在注視舊法幣之成行整備一旦臨到脫離時即刻斷行之準備

△民生安定策

民生安定策、是從兩方面上考慮、一個是舊法幣的跌落、另一個是物價的騰貴、法幣的跌落、固然責任是在重慶側所以國民政府亦不得不下一某種措置物價騰貴主因是在舊法幣的跌落、以及民衆之買囤措實等重要原因、所以政府、決加嚴禁撕等不正當行為盡力防止物價騰貴、再物價騰貴、亦不能不在物資匱乏之所使然、故必加緊和統制、大量供給物資

△國民運動之眼目

國民政府今後之工作目標以推行清鄉工作與展開新國民運動為基本的問題、清鄉工作在第一回試驗時期、由於驗經與教訓看來今後諒必奏效、新國民運動、即所謂一種新生活運動倡對與此相異之處、始終俾官僚及中國々民黨眼目在鼓吹政府還都精神、與政府協力、俾徹底困苦戰之精神、因此尚未進入指示所謂個人的服飾嗜好之形式上末梢的事項特向政府官吏呼籲、俾深知建設新中國之精神、振起工作人員勇氣、國民黨亦乃新國民戰力運動之中心、是故深望邁向展開新國民運動強力

調整低物價增強生產

中央物價統制協力會議 石黑長官致詞

【東京廿八日國通電】中央物價統制協力會議、廿七日於工業俱樂部舉開第四回全國會議、官廳側有石黑商工省物價局長官、軍政農林省總務局長外關係官、本部側有八田副會議長以下松本健次郎氏、大口喜六氏、吉野伊之助氏等之常任委員、地方役職員等約七十餘名出席、由石黑物價局長官致開會詞、由本位田理事報告關於中央物價協力會議活動方針、遂即移入協議、審議經各地方會議所提出之諸問題(特對於地方物價統制協力會議之強化策)石黑長官致詞之要旨如次

所謂物價政策者、乃係將價格作準、並非為政策、於戰時下對於產之擴充、力期安定、置於低物價之下、為可能的事物、合理的所構成之價格為基準、以期圓滑運營戰時之經濟誠為銘心切記之要事、亦非為使在凡有的場合、對

果實蔬菜批發物價

日來大連市中央批發市場因季節轉寒、各貨已屆貯藏時期、致而到貨不暢、然市民需用供求者、仍不示弱、故各貨去途頗呈秀利、惟市價有公價抑制、雖無狂騰暴跌之概、但因季節、去途大振關係、致市價演有上進者有之、將日昨之各貨批發市價探誌如左

△日本產果實蔬菜

品名	單位	高價	低價	標準價
富有柿	四貫	一一圓二角	一	一一圓一角
橫野柿 愛宕柿	四貫	一一圓二角	一	一一圓二角
檸檬	一	七圓六角	一	七圓六角
柚子	四貫箱	二一圓	二一圓	二一圓
橙	一	七圓	一	七圓
松茸	火油桶	一六圓	一五圓	一六圓
山葵	十貫	二〇圓	一七圓	一九圓
京芋	十貫	二〇〇圓	二八〇圓	二九〇圓
里芋	十貫	一六圓	一	一六圓
生薑	十貫	九圓六角	一	九圓六角
新生薑	十貫	一八圓	一	一八圓
蔥頭	十貫	一九圓	一六圓	一八圓
花椰菜	十貫	八圓三角	一	八圓三角
紅玉	十貫	一七圓	一	一七圓
國光		一四圓四角	四圓	二圓
		一四圓四角	三圓	二圓

△關東州內產果實蔬菜　(單位十貫)

品名	高價	低價	標準價
倭錦	一一圓五角	三圓	七圓
葡萄	三六圓	一	三六圓
南瓜	六圓四角	六圓	六圓二角
多瓜	五圓	一	五圓
洋柿子	二一圓六角	一六圓	二〇圓
長蘿蔔	三圓二角	一圓	二圓五角
蘿蔔	三圓二角	一圓	二圓六角
蕪菁	七圓二角	四圓	六圓
胡蘿蔔	六圓四角	四圓	五圓七角
牛蒡	九圓六角	一	九圓六角
長芋	三五圓	九圓	二五圓
甘藷	五圓六角	一	五圓六角
甘藍	九圓六角	三圓	八圓
結球白菜	四圓八角	一圓五角	四圓二角
花心菜	四個八角	一圓	三圓
小白菜	三圓	一圓	二圓
水菜	四圓	一	四圓
體菜	四圓	二圓五角	三圓二角
高菜	三圓	一	三圓
春菊	二五圓六角	五圓	二一圓
菠菜	一七圓	七圓	一三圓
蔥	五圓六角	一	五圓六角
分蔥	三二圓	一	三二圓
油菜	一五圓	九圓	一二圓
辣椒	一五圓	一〇圓	一二圓五角
芹菜	一六圓	六圓	一一圓
疙疸	三圓	一圓五角	二圓五角
花柳菜	一五圓	一二圓	一三圓

存欵轉呈增勢

九月中主要都市銀行結賬

【新京訊】中銀調查、九月中主要十三都市銀行資金結算、存款殘額為十六億三千三百九十五萬五千圓、較前月增一億一千三百廿六萬六千圓(七•〇四%)較前年同月增四億四千二百八十四萬二千圓(三七•〇二%)放款殘額、廿七億三千百二十二萬三千圓、較前月增三千百六十二萬七千圓(一•〇二%)較前年同月增四億九千七百七十三萬一千圓(二二•〇三%)即於當月自七月以降、顯示減退之存款反轉顯著增勢、一方放款前月減少因復再轉呈增勢、而存款增加之比率增勢示呈鈍調、頗可注目存款之都市之移動、除齊々哈爾、牡丹江兩都市、其餘十一都市、均各增加、增加率之頭筆、為鞍山較前月之一千六十八萬五千圓(六一•一%)次則為吉林之八百五十九萬九千圓(四七•三一%)南市之增加、均以與銀之特殊會社存款增加為基因

放款之都市移動 狀況除安東、吉林、佳木斯及鞍山之四都市外、其他各都市均顯增加增加率之頭筆、為錦州較前月之四十二萬圓(五•九%)次則為營口之百四十一萬圓(五•八%)錦州之增加、因中銀之對普通銀行放款增加、營口之增加因中銀及普銀之放款之增加、而一般放款之增勢、顯示低調、詳細如左(單位千圓、△印減)

△存款殘額

都市	九月末	較前月	較前年同月
新京	四〇、八〇七	二〇、九〇七	一四、三三六
奉天	三三六、六四四	一五、三三〇	一〇三、六九一
哈爾濱	一三七、三〇八	六、四一〇	三九、六六一
安東	六四、一九九	二、一六一	一九、七七五
營口	一八、九四四	四三二	三、〇五七
齊々哈爾	一六、八二八	△三一〇	五、八二七
吉林	二六、七六七	八、五九九	二、四九九
牡丹江	二四、三九六	△四八	七、一八〇
錦州	三二、一三一	三、二四三	七、一二五
佳木斯	一八、三九〇	九〇三	六、四三六
撫順	一七、七五六	九八五	五、三六九
鞍山	二八、一〇六	一〇、六八五	一〇、三五一
大連	四三三、五五四	二四、二九九	一〇九、六六五
總計	一、六三三、九九五	一一三、二六六	四四三、八四三
除大連計	一、二〇〇、四四一	八八、九六七	三三四、一七八

△放款殘額

都市	九月末	較前月	較前年同月
新京	一、六九九、〇五五	三一、六四一	四〇三、六四六
奉天	三五三、六五五	六、四五〇	一四三、三七七
哈爾濱	一四三、二六五	二、一四七	一八、九二七
安東	六八、三三五	△一、二三九	三二、九二五
營口	三五、七七七	一、四一一	三、六〇七
齊々哈爾	六、三九〇	一七六	一、六六六
吉林	六八、一七一	△八〇七	三、六三九
牡丹江	一五、五五九	二三〇	一、六八三
錦州	七、五五六	四二五	二、一一〇
佳木斯	二、二四七	△三三一	一〇五
撫順	六、八二一	一三一	△三一〇
鞍山	九、三三八	△七、〇六四	△一四
大連	四三六、九四四	一、五四七	三、八五〇
總計	二、七三二、一三三	三一、六三七	四九八、七三一
除大連計	二、二九五、一八九	三〇、〇九〇	四九四、八八一

雜穀配給組合

在旅順收買到齊廿車

負責配給州民食糧之關東州雜穀配給實業組合、自新穀割收後、即行開始協同地方各會內附設之農業組合、收買苞米、穀子、高粱等雜穀、計在旅順管內各會方面、所有收買之成績、較客年增加、查本年至現在、已將買收之大致數字到齊約二十車、計各會別數誌之如下

種別	數量
△三澗堡會	
△包米	六百六十七包
△高粱	百七十七包
△穀子	二百五十七包
△水師營會	
△包米	五百八十八包
△高粱	一百七十四包
△穀子	二百三十四包
△營城子會	
△包米	四百五十包
△高粱	三百九十四包
△穀子	五百五十六包
△山頭會	
△苞米	三百六十四包
△高粱	六十一包
△穀子	一百三十七包
△方家屯會	
△苞米	四百三十包
△高粱	一百零一包
△穀子	一百十五包

以上在旅順所有收買者、已先後入庫、待其後即行配給州民之用、按旅順管內之收買成績觀之、全州管內亦必有極巨數之收買量云

於價格、必須固持現在之價格者、至其種々之原因乃依條件等而低下其採算點、勞對必要物資之生產有所阻害之場合、則企業經營、或於生產配給段階亦必期圖至合理化、然如不能期得適正運營之場合、對於價格更必須逐次考慮改訂、在政府之低物價政策、亦必始終堅持此旨、如有紊亂物價之安定或將戰時經濟陷入混亂時而對於價格之提漲、絕對不能認可、固所勿論、對於價格之改訂、須持以充分愼重之態度、物價政策單於直接的物價政策之外今後於物價影響所及之諸種之經濟現象、由綜合的立場統制之方向、亦有不得更進一層徹底的進行、籌即立入企業經營之內部加以徹底的檢討、對此於期合理化之同時始能斷行經濟界再編成、於此之意味下強行其重點主義、集中生產高能率向上必得以物資配給方策之合理化、調整低物價與生產增強之二目的

洋品雜貨貿易 輸出入之業績

關東州洋品雜貨 貿易實業組合、對於各業者之輸入輸出之手續、辦理實煞費苦心、已收良好成績、據查該組合之九月十月之兩月 間之輸入並輸出業績、探誌如左

	輸入	輸出
九月	[illegible]	[illegible]
十月	[illegible]	[illegible]

滿洲獸醫畜產學會 開二八回定期總會

滿洲獸醫畜產學會廿八日在遼東旅館開第廿八回定期總會、協議改選役員及其他種々事項、訂今日午前再假座遼東旅館開講演會、午後視察市內向陽台滿蒙殖產株式會社、毛皮獸皮、其他一般畜產品及特產品大連牛乳組合(高溫瞬間殺菌)屠畜器處理狀況及芳和洋行屠肉冷房貯藏庫設備等

大連油房 卅日開碾

九月分輸入金額為一百七十四萬四千三百四十四圓四角九分、輸出金額為十四萬二千一百零三圓五角六分、十月分之輸入金額為一百四十一萬零二百三十圓八角五分、輸出金額為十五萬九千五百九十七圓六角四分、按九月分之輸入、較十月分之輸入、頓成激增而九月之輸出較十月分之輸出則反示微減

新特產大豆登市到大連、在當地油房界漸呈活況、二十八日先以為本年度第一回油房組合分配給二百車由油房一實施由三十日起在連油房一十一月中已達到千二百餘車齊開始操業、而依於滿洲國立案油房業界重點主義的統制、與昨年同樣、以從來三十三社糾合為十七社、開始操業、今後亦以同樣、維持鄰組制度、是故連市油房界之氣氛頓呈明朗化

△商況▽

匯兌 (十一月二十七日)

倫敦銀塊	二三辨二分一
同期貨	二三辨二分一
紐約銀塊	三四仙四分三
孟買銀塊	六三留比〇分六
滙英滙兌	四弗三仙四分三

銀行結賬 (十一月二十八日)

◆日銀結賬

	本日	前日比
發行額	四、七五二、八三二	[illegible]
現金	七三二、五六八	[illegible]
國債	六六九、〇一七	[illegible]

◆中銀結賬 (廿五日)

	本日	前日比
發行額	[illegible]	[illegible]
準備	[illegible]	[illegible]

(單位一千圓)

股票

◆大連長期股票　前場(十一月二十八日)

	現卯	期卯
五品 放	二六七	二六三
五品 成中	二六四	二六〇

◆短期股票（放盤　大價　小價　收盤）

滿取、大新、新東、鐘紡、新鐘、新船、商船、新商、同新、電業、日鐵、日糖、日魯、東電、日石、鋼管、滿業、滿鐵、大機、染料、同新、電業、瓦斯、滿化、郊外、土木、電乙、冰新……　[illegible]

◆市況　午前放盤、市況依然變更、一齊軟調、小付稍在平穩裡漸呈旺盛

◆大連長期股票　後場(十一月廿七日)

	現卯	期卯
五品 成	二六一	二六一
五品 中收	[illegible]	二六二

◆短期股票（放盤　大價　小價　收盤）

鐘東、鐘紡、鐘新、滿業、滿鐵、同新、營紡、煙草、滿東、滿烟、電業、同新、新商、新船、電電、同乙、同新、新朝、特產、土地、窯業、滿蒙、同新、大機、同新、新工、滿化、土木、東拓、瓦斯、日石……　[illegible]

◆市況　午後放盤、市況仍呈上翔

◆奉天滿取市況　放盤　收盤　大價　小價　[illegible]

◆神戶滙兌

美中滙兌	五弗三仙四
英美滙兌	四弗〇二仙五〇
英日滙兌	[illegible]
英中滙兌	〇弗三仙六分三
英法滙兌	五一弗〇分〇
鋼鐵股票	二七弗八分一
阿那克答	[illegible]

日美買賣	二三弗一六分七
日英買賣	一先二辨〇分〇

◆支加哥小麥

十二月	一弗三仙八分七
五月	一弗六仙八分七
七月	一弗元仙八分七

◆印棉換算(漲一角四分)

布勞其買月	三六八留比二分一
歐拉姆十二月	二〇〇留比二分一
三月	一〇〇留比四分三
辨格爾十二月	一三留比四分一
三月	一四六留比四分一

商品

◆大阪棉絲　◆白鉛棉線　◆金魚棉線　◆雉子棉線　◆神戶穀肥　◆大阪製粉油

[illegible]

現貨	六一五
期貨	六一五
大豆現貨	三九四

泰東介紹欄　[illegible]

電話　買賣專門
薄利多賣　月賦販賣
大連市播磨町十五番地
乃村電話店
電話二一一九七〇番

電話　買賣及欲買賣商品
也薄利多賣高價收買
請來談可
大連市西通三五
大連案內社
電(二)六六三 七二六五

百萬
宣傳中服用後之効果為證明、淋病與赤白帶症
勁藥 京城「都藥房淋藥」(保證有効)
責任專賣所 全滿各地到處藥店販賣 無代用品
電三、一八二一番

商業簿記
募集函授學員 本院為便利國內國外各地學習者起見特設函授一科 決負責學成卒業後發給畢業證書 附換業、和開業 帳簿法 立帳與新式簿記 函索 詳章一附郵票四分 住所 大同街四一六番地 商業簿記學院

養鶏之秘訣 富隆房 雛法 農書目錄贈呈
旅順市吉野町 農洋社 振替大連 [illegible]

感謝肺病良藥

敝人梁占元現年三十七歲患肺病五六年之久初得咳嗽毫不注意於去年間忽又吐血病勢異常夜不能安寢飲食無味面黃體瘦各處調治毫未見効舍弟於新京東北商行充火險主任閱覽新聞得知奉天國瑞藥店益壽丹肺病專門藥濟人不在少數乃給家來函囑敝購服初購兩盒服下咳嗽逐日漸輕夜能安眠陸續購服數盒所有之病豁然若失體態如昔至今未犯感該藥店靈藥救我復生之恩無以為報僅具數行刊登各報端略表微意並介紹患同病者速購服此丹早除痛苦請為一試方知識言不謬也益壽丹每盒十二付國幣七圓兩購另加郵費二角 關藥處奉天市小北城門外西頭電車道路北國瑞藥店便是
鳴謝人地址瀋陽縣第三區沙河舖村甑木屯
氏名 梁占元謹啟

內科小兒科專門
長生醫院
病室完備 入院隨意
院長 女醫學士 王德芝
院址 大連市美生街六ノ二
電話三‧四九八二番

標準時計　美觀眼鏡　精工修理
亨得利時計眼鏡行
大連浪速町華洋行前
電話二一五六二番

永裕
應時服料　新奇物品　齊備　豐富
歡迎惠顧
電話 三三二一六九　三一二四六番　三四八七七

奉天省許可
痔特靈
[illegible]
總發賣所 奉天 [illegible]
宇宙製藥公司

新式簿記招函授生
簿記學是現代社會急需要的學術為新進青年不可缺少的技能有志者可附郵票四分寄新京市中央郵政局內設私書函箱第八四號駐京大連銀行簿記講習會索取即將詳章寄閱（但回信地址須詳細寫明）
駐京大連銀行簿記講習會啓

隆中策判人事進退決
[illegible]
介紹人 大連市商會長 張本政　副會長 邵愼亭　亮甲店會長 巴豐亭
中央俄國飯店樓上四號室(談命兩圓)

明清民初 人命理
滴天髓全書
紫微斗數全書
徐蔭堂總發行處

預言家 談相批命 洞鑑毫髮
要有疑難事・快問預言家
[illegible]
裕豐旅館 樓上 電話三二九四六

初次來連命相專家 保險決疑社
[illegible]
本社門市設立大連西崗得勝街三十番地
保險決疑社 特為揚名起見 課金暫收壹圓

謝許桂坤居士詩函
桂坤仁兄先生大鑒 本市永安街二七〇番地(萬歲街下電車西南行協力富隔壁) [illegible]
每日午前十時至午後五時止 [illegible] 大連市土佐町二二番地建成大院 王奕美謹啟
(2)

感謝佛醫濟世 嬸姪肺病先後治愈
[illegible]
(3)

所有痛疼以哈郎止痛片治之嘖嘖世誇衆所共認

以哈郎止痛片速去痛苦頑固之疼痛
以特製止痛片療之不論何痛有本藥則絕對放心
(2)
各地大藥房均有代售處

確保主要食粮配給完善 籌備設立配給會社
資金內定五百萬圓 大體本年即可誕生

【奉天】關于奉天市之粮穀配給機構確立。按照政府之排除中間批發商之方針。於市警察廳。農產公社。業者等關係當局之間。進行協議。曾檢討設置代粮穀批發、小賣商組合之聯合組織株式會社中。二十六日午後於市公署 於關係各機關之間。作最後的磋商。大體已內定資本金五百萬圓之會社設立案。擬於本年度該新會社誕生。對滿系主要食粮配給取萬全之策云

防共協定効力延長 國都市民徹夜騰歡

【新京】以本月廿五日爲滿期之日德意防共協定。於將滿了之前全國都四 千三百萬之國民。莫不衷心盼望協定效力之延長。正在衆人注視之下廿五日晚十時 中央放送局報時後。突有「特別放送」之報告。「刹那間防共協定效力五年再延長之政府發表」之聲轟動東亞。燃起曠古之狂樂。即是日晚國都公共場所之市民。倍呈擁擠。往來於街頭無線電之前後。靜待防共協定今後之動靜。及至十時中央放送局廣播協定效力延長發表後。五十萬之市民頓時手舞足蹈。已而相率品茗。共慶協定效力之延長。茲將市民引頸歡 談之事實略擧一二

甲:「現在世界的混亂多半是共產黨造成的。將來雖然是如何危險。我們滿洲國民決不怕的。你看將才無線電的放送不是防共協定延長五年嗎？同時加入者除原有日。滿。德意。匈西。六國外。更新加中國羅馬尼亞。保加利亞。斯洛伐斯克。芬蘭前後更有十三國參加。像這樣龙大的團結。對處曠古未有的時局。眞是綽々有餘呢？」

乙:「對啦！我們四千三百萬國民。有這些雄厚的同志今後痛感我們更當與友邦一致忠誠防共才對呢！」一夕此人々歡談。雖至午夜。猶有餘興。足見國都人士之騰歡云

郵保郵儲標語 當選學童發表

【新京】郵政總局曾向全滿各郵政管理局管下初等學童募集之「郵政保險與郵政儲金標語」募者全滿日滿學童異常踴躍。新京郵政管理局收到作品六千餘份。先經各該地管理局初選。嗣經郵政總局愼重嚴選結果於二十五日發 表當選者如左

△一等當選者(滿系) 朱秀雲(西豐大通女子國民優級學校)姜惠辛(九台日新)馬蕙霞(洮南富文)李受天(九台日新)高德順(蛟河縣新站)耿志忠(蛟石福安)

△二等以下省略云

鮮蕊芳劇團來滿 先後露演全滿各大商埠

【新京】自趙嘯瀾劇團離滿後。滿洲菊壇。又入於靜寂狀態。玆者滿洲演藝協會。爲應滿洲社會上一般人 等之要求特又邀聘北京梅派。青衣花衫鮮蕊芳。鮮蕊芬。鬚老生金波銀。小生張世孝。武生于鴻儒武丑金小 橋等廿餘名藝員。定於月之廿八日。由北京來滿先期到奉。出演奉天中央大戲院。然後依次赴哈爾濱。安東新京等地。分別露演拿手京劇滿洲菊壇。當必有一番盛況云

市民希增設 煤炭相談所

【新京】國都新京之煤炭配給問題。市當局爲期其圓滑計乃有新制度之公布實施。同時爲使於市民詢問 關係事項計並特別設置煤 炭相談所一處擬該相談所設 立之主要目的爲嚮答市 民等關於配給手續煤炭 方法等外。對於煤炭之查定量問題。亦在其職責範圍內。故前者市經濟科。對此意旨亦曾明示。實際情形。與市民間之意見。則主要在於該所距市民蝟集之城內過遠。一般中下級市民 對該所所設立之意有忍耐而已。因之均一體要望當局除適宜增設相談所外。該所之職員亦當適宜配 置滿系職員一、二名。同時對各職員之素質及責任感亦 要望特別加以選擇、與監督。以圖滿解決市民間之煤炭問題云

躍進之國軍偉容 ⑥
本報特派員 曹雲章

一行乘着軍用汽車。在暖和的午後三時。而赴奉城北郊過去一片四季常青的松林。而到觀察目的地○○飛行 隊一行下乘。首入部隊應接室休息。在休息時間○○部隊 長說明該隊之新國兵訓練情形

「本部隊今年 入營之第一期國兵。體格強健。報國觀念濃厚。因此在營之成績。殊爲良好。新國兵在營之第一期基本訓練。業已完畢。今已收到美滿成果。今後將邁入第二期訓練。對其身心兩方面之陶冶。乃爲本隊訓練之宗旨。尤其對於現代新式之機 械化部隊之育成。更爲當前急務。入營後的國兵身心齊健。訓練適宜。每日都天眞爛漫的度着國兵生活。鑑於現在 的良好成績。及諸方順利進行。今後更有極良好的傾向。因斯本隊今後更擬進一步的努力。以期徹底完成精軍使命」

次由隊長 先導。而登該隊之最高建築。在樓上的展望台。一面看着該隊的全景。一面聽當說明。一排一排的國兵宿舍整齊的映入眼中。此外伴着飛行隊的一切建築。再擧目遠眺在飛行場的兵們活動。眞是迅速敏捷無比。有的在練習操縱飛機。有的作着連絡工作。都實頗堪驚人。究其如斯之原因乃係徵兵制度所致。又加國兵法之諸般條件。皆能恰合於民心。所以適齡壯丁入營之後。一無後顧之憂。再在營生活適宜。更有極優秀的指揮官。所以新國兵才有今日的發展。由此聯想到我國青年的 根性。從前的青年。因陷於萬惡軍閥鐵蹄之下民不聊生。一般有志青年。可謂無展翅之機。所以青年同胞。多養成苟且偸安的惡習。或將活潑聰穎的青年。遁成無能之病夫。此點應勿怪惡軍閥。當時有爲的青年受盡水深火熱之苦。幸有盟邦日本與仗義之師。剷除萬惡軍閥於境外。而解滿洲人民倒懸之苦。遂重登春臺。得以安居樂業。

發展之機

究我國青年。並非無能無志。從來所未能發展者仍缺乏指導之良師。我國的青年是富有活力。並富有努力向上之心。所以一則有良師善導即有新的發展。所以今日之新國兵。受到優秀教官的善導而一日千里的進步。其今後的發展。更無可限量

一行在展望台觀畢後。而至航空通信班參觀。本日乃係禮拜日兵士本當休息。但因視察團一行之往觀。所以兵們仍按常時一樣。都很精神的坐在通信室。由教官以無線電報。教導航空通信電報。教官以電報機。發出長約百字的通信電報通信兵們。聚精會神。耳聽手快。迅速敏捷無比的。那些兵們。都以通信最高紀錄的短時間。將文正確的譯出。此種迅速敏捷的通信成績實。堪稱新國 兵之優秀佳績

次至營庭之廣場。參觀航空兵們手持布帆整列於場前。待長官命令一下如電光火石的流動。製成正確的信號。在製作信號的動作中而發見新國兵的克苦耐勞性格不顧地上的泥水。勇敢的臥在地上。一方面注 意上空的長官的指揮。我們的新國兵。眞是克苦精勵爲國盡忠。尤其在一般人民之腦海中。已深刻「軍民一體融和」之良好印象

飛機航行

方向。一一行又被引 至飛機操縱場參觀。首由長官命令大隊的航空兵們。將全隊分爲數班有的發動推進機。有的補導起航等一時之間。全隊猛如波濤。一已五時矣。作別。仍乘原車而返旅館。

故對國軍之信賴。今後將日加深刻。現在在營之新兵們都深體青年男兒盡 忠報國之大義更充分理解 近代精機械之武器。復有火炎般的熱意。此實乃躍進國軍之偉大特徵。尤當擧世齊與近代科學 戰之今日我們勇敢的 國軍乃爲日本皇軍唯一的友軍。而共同担當國土防衛之第一線大任。故國軍之任務。亦日益重大。故自依國民總意實施國兵法 以來。增強國兵素質。改善先實裝備。國軍遂漸々 發揮眞價之實力協助盟邦日本。强化建設東亞新秩序之根力。故對突破目下之難局。已不爲難事矣

敏捷的工作。已深知兵們的航空知識和能力。我正在出神凝視兵們的工作。推進機的爆發飛機起陸一切準備完畢。觀此已迫目身邊。令吾等沒有航空知識者。不勝驚奇感佩之至。這些兵們入營僅 半年之間。已經練成知此之精銳。將來的發展。將到何種程度想像可知

純熟技術

演齊至機前。各班一齊發揮規律而迅 速的。

飛機在空中。以各種新奇的飛行。返復數次而終。一行觀畢該飛行隊的演習後。遂入工場參觀各工場之設施完善。更多爲近代新式之裝備。一行觀該隊發展之情緒中。而與該隊

開婦人講演會

【新京】爲謀國都鄰組萬全育成。喚起滿系一般婦女對鄰組徹底認識。由協和會首都本部主辦之「婦人協和聚集講演電影會」定二十七日午後一時在協和會舘擧開。此次係以滿系班組長婦人爲中心。並其他熱意鄰組者亦可隨意參加。先由金市長講演鄰組之意義。然後放映漫畫及有趣味 之電影希一般踴躍參加云

中國大使舘員 買某拾金不昧

【新京】中華民國大使舘買榮貴氏。廿日午後十時於大使舘附近道路上。發見手提包一個。經檢查之結果。見內有國幣參百元匯票三百元。及其他書類多數。該氏恐失主失此巨款後遭出不幸。遂赴順天警察署將皮包及內容 之巨款原數交給警察署。請代爲尋找失主果於第二日有 電々某社員赴之結果。證明確係失主無疑。經警方愼重調査之結果。該社員感謝買氏拾金不昧之精神。毅然願出國幣六十元作爲謝禮。買氏以拾金返還。事爲人類之天職。婉言謝絶。然失主讚之再三。遂受之矣

買氏爲人忠誠正直。久爲上司所嘉許。此次拾金不昧之擧。實爲世人之模範云

市民射擊場 最初射擊會

【新京】新京市民射擊場。自今夏經市民熱熱援助。現已竣工。市署保健科。爲提倡國民槍後厚生運動。鼓勵活躍於第一線之將兵士氣。特定於月之卅日午前九時。於南嶺市民射擊場。擧行新京射擊場開式射擊會。參加團體計在鄉軍人各分會。各學校生。國婦等。對於優秀者。授與關東軍兵事部長賞。其中成績特優者。授與市長賞。凡欲參加者於月之廿八日前。向市署報名可也

白城子及鎭東 馬籍登錄良好

【新京】本年度馬籍實施預定縣之白城子。鎭東兩地方。已於本月中旬開始 馬籍登錄玆馬政局方面 爲期該地人民徹底協力起見。特於本月十四日派該局事務官張演忠氏。前往實施宣撫工作。已於(廿四日)歸京。據談該兩地實施情形。因人民對現下時局認識頗淸楚。故對國策遂行官民甚能協力。當馬籍實施宣撫工作尤能了解當局之意義。對馬籍登錄上官民甚能協力 而進行頗順利。預定下月中旬實施完竣又齊齊哈爾市定下月 十一日開始馬籍登錄云

大經路學校日語講習

【新京】新京市公署教育科爲使管下各初級學校 學生日語程度向上起見。於來月五日於大經路國民學校學 開日語講習會。該日午後零時三十分開始。屆時各學校學生當能熱烈參加云

依安冬防整備嚴謹

【依安】本縣自縣公署移轉泰安以後。依安警察署長以下對於多防治安關心至切。於今招開全體警防會議 以謀多防之萬全。雖然縣署移轉。而依安治安方面。更有進一步之强化。規定日間行動哨警外。而夜間每至十時後。即告靜街。街由市街警團巡邏警哨。異常嚴肅云

值多期正是該會 培養德基之時機。該會今又由北安總分會聘來女講師六位。不日即將招開講習 會以期實施教化之普及云

女演員講道德

【依安】本街道德分會。自經高陳諸善講說以來。雖在很短期間而收效果異常偉大。現

司法警察官會議 來月擧開

【撫順】撫順地方檢査廳。近以司法案件頻 繁既重檢察周密。尤貴結案敏速。而於司法警察官吏之事務 連絡必須

省下資源調查 主務者會議

【安東】爲期資源調査事。爲遂行圓滑起見。省公署召集管下各市縣資源調 査主務者自廿七日午前九時起。二日間於協和會舘開催資源 調查主務事務協議會云

編成講演班三組 定期出發分赴各地工作

【撫順】滿洲帝國協和會撫順縣本部。爲使縣下各分會員充分徹底高 度國防國家對建設之意義。而行自動的協力以克服時艱 而施行分會強化工作所行之要項。在說明分會運動之意義與會員之活動。並對統制下之國 民須守道德心理減私奉公以達 成協和之眞精神。而完成優秀之國民。故縣本部由十二月一日 編成三組分別前往縣下各分會 實施講演。玆將各組担任區域列下

第一組由酒 井事務長與張部員於七日在前甸。八日撫西十日方曉。十一日章黨。十三日營盤。十五日得士各分會

第二組由野島氏與 劉部員於十日在東社十一日搭峪。十二日馬郡。十三日松景。十五日海浪。十七日高官。十九日閣老各分會

第三組由馬場氏 與周杜二部員於一日在興會。五日公家七日關山。十日鐵背十六日古家。十八日甲鄉。二十日張甸各分會

【撫順】圓滑。甚此見地特主催召集管下之撫順 市縣與京縣清源縣等各司法警察官與經 濟保安主任會議。定於十二月下旬。在商公會場所擧行。屆時由奉天高等檢察廳次長村 上則忠氏之臨席。並李撫順地方檢査廳長同野田次長 下田檢察官爲講師。關於司法事件之事務連絡及記錄作 成教材而行講演

啓坤父兄會成立・演藝大會

【東豐】本街公立啓坤國民優級學校校長馮顯忠。現奉縣令爲謀學校與家庭之間。緊密聯絡以期校務向上邁進起見。於本月二十二日 上午十一時。於該校院內開催父兄後援會結成式。並演藝大會。由任縣長各科長各 機關首領各士紳各報分社長 及學生父兄等數百人參加之下。依式擧行極爲嚴肅。公推中央銀 行支行巴經理爲會長。首由馮校長報告開會宗旨繼由巳會 長鄉教育科長樹人校邸校長講演。詞意懇切。娓々動聽。式畢由各級學生排演話劇。並歌舞曲等項目。演員精神煥發。維妙維肖與味濃厚。歡呼如雷。至午後三時始行閉幕。是日觀衆人山人海異常擁擠。極爲一時之盛

勞働戰士慰靈祭 官民參加嚴肅擧行

【通陽】縣當局鑑於歷次本縣所派往黑河牡 丹江等處之勤勞奉仕隊。隊員因公殉職雖有恤典。但該員爲國勤勞盡忠功在地方。忠勇精神殊堪欽仰爲慰安此等勞働地下英靈。於本月二十四日午前九時。在縣城隍廟前。開勞働奉仕殉職慰靈祭。邑內各機關首領。錦商民衆前往參加頗衆。對於十七名殉職英靈。以隆重嚴肅典禮致祭。表示十二分之崇敬心。是日縣內各警察 署長街村長全體出席。想殉職英靈亦能含笑於地下矣

且在道路愛護週間。首先有繼爾蘇優級校長張樹恩 率全體師生四 百多人自動奉仕修路繼此尚有 其他校。相效進行灌輸人民愛路印像頗深。足徵縣當局及街村行 政人員平素對於國策遂行。能普遍民間。官民打成一片向前邁進。獲得如此良好成績。關於褒奬言語很多。聞省方將來對縣。村。學校。要賜與特殊表彰。以資鼓勵愛路精神云

涌陽路政良好 譽爲吉省第一

【通陽】縣政諸般日夜精進新縣名實相符、路政進展尤爲他縣望塵莫及。造成汽車繁榮之都市。本月上旬道路愛護週。省縣聯合監査。以伊丹村爲第一。齊家村次之。中旬間吉省土木廳長孫仁富閣下監査全省的道路。在伊通城(通陽縣城所在地)愛路週評會時。對通陽全縣道路大事褒奬所賜給考語。有晴雨一樣通車無阻。成績占吉林全省第一位

重視勞工 致金慰問

【鐵嶺】勞務與工濟土之今日。無論在國防及產業經濟上。勞工實佔莫大責任。政府對於勞務問題。尤不斷的合理改善。鐵嶺縣公署。同協和會鐵嶺縣本部兩側。於月之二十四日。同派副縣長。事務長以下縣方協和會人員。一行向縣南夏旬子。縣北平頂堡兩地慰問勞工。並持慰問金。大工頭十圓。二工頭五圓。勞工每人二圓。以示慰問。當時並向該等致懇切慰問詞。勞工無不異常感激云

以六千圓純益金爲目標 籌賑演戲救濟貧民

【錦州】錦州市各區協和分會。近以韶光另逝。寒冬來到而一般寒苦的市民。感到無限凛慄奇冷痛苦。飢饉難堪。有鑑於此乃毅起救護。故對一年一度擧行之歲末同情週間。本年決擴大擧行。關於演劇醵金辦法籌賑委員會。於月之廿四日。午後一時。假市內北街。道德總分會講堂。召集各區分會常務員及關係者。擧開討論會。當時擬定實施要綱如左

△歲末同情錦州市籌賑委員會演劇計畫要綱

一、趣旨 查時屆隆冬。我錦市居民。飢寒交迫者仍不乏人。有鑑及此。遂成立籌賑委員會。組織以演劇獲得醵金。藉資救濟貧困爲趣旨

二、主催 協和會各區分會

三、後援 協和會錦市本部。錦州市公署。警務處。日本憲兵分隊。滿憲分團。演藝協會出張所。錦縣放送局。錦州各新聞社

四、實施要領

1、機構——組織歲末同情籌賑演劇委員會担當之(組織如另紙)但以城內區分會爲中心

2、期間——康德八年十二月六。七。八三日間

3、場所——和樂舞台

五、經費 依照另紙預算

六、純益目標 除一切支出外以六千圓爲目標

七、總票數 九千六百枚。每日夜各一場。每場一千六百枚。每枚一圓

八、純益金之處理 依委員會之決定。以去年之經過爲原則。而處理之

石山鎭裝設電燈 來月即可大放光明

【錦州】錦縣下石山站鎭林爲該縣唯一商工重鎭。商賈林立。人烟稠密。交通頗爲便利實爲縣間一大繁榮期 待之都鎭也。是以該鎭商民。鑑於集市中。享受電氣明朗之惠頗爲景慕。是以特組連絡共同議決向錦市電業當局。請求於該鎭裝設電燈。以使該鎭之光明鎭電業當局。據請後施以調査該鎭內商民申報裝燈者 達五千餘戶。故爲急使發電刻正開始路線架設工事中。約於來月下旬可望完成云

食粮急待配給

【錦州】本月以來。錦市突感食粮不足。以致有缺粮之虞。均各要望關係當局。善爲處之。早日充分配給。以解決目前絕大問題。惟日前曾配給粳米一次。每人半斤於月之二十五日。配給一次。每人一斤。除無其他之粮。似此徵許配給之數必感不足。致以市內各工廠及人員衆多之商號。大感無粮之恐慌。工廠及商號。均甚困難。實有急待充分配給必要云希關係當局。宜詳査市內。缺粮之實態。急爲善策處之。以維民食。而使生活益臻安定。實爲十四萬餘市商民。誠懇熱望者也云

弘報連絡會議

【錦州】錦州市公署弘報關係者。爲期發揚 弘報機能。而使一般担當人員。灌徹弘報趣旨。乃定於月之廿七。八之二日。趨市之例會。而開催市弘報連絡會。關於今後本市弘報係之機能。規程及其他關係事項之運行。日趨明朗化云

棒匪夜搶布商

【九寨】管內西二台子屯住戶辛全發者。以賣布行商爲業來於本月二十日夜半。有棒匪闖入。將辛某綁起。威嚇小兒以被褥其首。搶去約值千圓布包壹個。逃遁無踪。翌晨該屯團員。報告九寨警察分所。劉所長急馳現場。調査結果將住在該屯有力之被疑人。吹鼓手周三逮捕云

麵粉配給告畢

【九寨】本街麵粉小賣商。於前日領下麵粉多包。於月之二十五日。每人按三兩。 實施圓滑配給完畢云

義勇奉公隊主事・强化訓練

【海倫】協和義勇奉公隊主事系本年二氏。於上月十日就任。該氏前任撫順市協和義勇奉公隊總部隊主事。今奉命榮轉海倫協和義勇奉公隊總務主事。該氏就任未久即赤誠職務。不眠不休整頓諸般事務依據興利革弊之目標。發揚義勇奉公之眞精神。對於該部隊受訓人員共五十名。計滿係四十名。鮮係十名。同時訓練晉前八時至午後六時。嚴格訓練日至三十一日一週間。每日午實施本格訓練。自十月二十五樂隊基本隊員二十四名。特聘第三軍區軍樂隊軍官二名爲教官。對於本部隊武裝訓練。已獲得超然的成績。該氏爲增進新體制之強化。尚有種々隊務正在計劃中。故將來該主事之殊勳。頗堪期待云

慰問勞工之家族 宣撫班員贈金資助

【撫樹】土橋村宣撫工作班近日赴大房身二房身等屯。均加以徹底宣撫外。同時又對在當國兵及前 次應募勞工之家族。由工作班全員敗々懇切慰問。彼時有協和分會郭致中常務員。竟對赤貧家族。予以援護金。故被慰問家族。無不感激十分。欣喜不置云

見向上。惟第三部生乃選拔青年卒業優秀中堅份子。實施亘一個月間之速成訓練。前於九月二十五日入所。結至十月末日應行修了。蓋以中間恰值哈大路建修。擧全縣青年團勤勞奉仕。該部生亦參加工作。故至今日始行修了。即各返原村別之意云

協和會擧開 屯班長會議

【撫樹】弓棚村協和分會。基於會機構改革。陣容鞏備以來。積極謀會務展開强化。以促進國策圓滑遂行。近日召開屯班長會議。玆將其討論內容誌錄如左

一、國民鄰保組織事項

二、會員募集事項

三、與亞奉公日貯金事項

四、情報蒐集事項

五、會費催繳事項

六、官民懇談會意見提出事項

德利村長遺席 當局在銓衡中

【撫樹】縣管下前德利村長姜星閣氏。學品兼優。譽素著乃怨桑時疫。醫藥罔效。於上月二十七日下午與世長辭。惡耗傳來。不惟當局挽惜。即現地鄕民亦無不感嘆。玆因村務繁忙。遺缺不能久懸。故近日由縣協和會事務長。宮本囑託王參與等。一同前往德利村現地。聽取民意。銓衡新任村長。但聞繼任人選。以秉乎衆望並處事幹練。素無嗜好。心地公平。且能勇於率公者爲適格云

召集各村農民 講演線麻增產

【撫樹】我國政府爲謀線麻大量之增產會由與 農合作社對耕種線麻者。施行種々奬勵事業。如貸與耕作資金配給生活必需品及補助種子資金之牛額等。並依物資統制法之頒布。而線麻之統制。已由康德八年十一月七日開始實施。凡所有線麻。除由指定場所外。絶對禁止自由買賣。本縣爲使農民對線麻統制法之徹底及使線麻耕作技術向上計。曾由與農部派員 近日間赴土橋子新立兩村。召集農民開催線麻講習會云

配給已臻良善

【撫樹】泗河既往對於生活必需品之配給。殊欠圓滑。前於九月初旬。甚於二位一體之新陣容。加以地方有力團體機關首腦。亦皆人事刷新。素質向上。徹底予以協力。尤以許村長滋任後力求村 政圓滑邁進。更且對於生活必需品配給。積極改善。特別注意。故該村配給事業。已踏上明朗途徑。開闢泗河村配給事務之新紀元云

分會評議員會

【撫樹】爲强化官民一體精神。並使一般對於官民懇談會加以活用。以期徹底暢達民意檢樹街協和分會。前於十一月二十日午後一時假分會 事務室。召集分會評議員等。由張事務主任主催之下。舉開分會役員座談會。協議々案一切順調進行云

・・・・胥訓生受訓終了

【撫樹】縣協監部當局爲强化地域青年團之運動。充實指導者之素質。除訓練第一第二兩部外並施以第三部 生之幹部訓練。以期青年訓練事務日臻十分

高價收買豆桿

【八面城】駐本街纖維株式會社出張所。玆以農村五穀脫粒完畢。極宜趁時收買豆桿以應會社之用。於是乃派該社社員。分頭赴鄉收買豆桿一面張佈告。收買方法。每屯豆桿除給與正價國幣十五圓。外贈與豆油三斤。一般之農戶。聞訊後勇躍來街競賣豆桿云

飲食業者興隆 居民望配鹹鹽

【八面城】本街地處昌圖縣城東北。距縣六十餘杆。東鄰西界大窪。南鄰四平省。古榆樹。所有環樹四郷農村々民趕集。皆聚於此故新設之市以來。每日由農至晩。實與事務繹不絶於途。而因飯舘。及大小飲食店。各屋均高朋滿座。而不應暇。頗爲興盛云

【八面城】本城自本年九月份。施行原鹽配給制度以來。計配給用戶原鹽一次每人一斤。由配給起至現在。已及兩月。早已食用罄盡。望當局當筋實任機關。至急配給。以濟燃眉之急云

日本酒販賣組合、正式結成

【鐵嶺】關於日本淸酒釀造伴隨販賣統制之配給圓滑等。過去曾有相當準備。玆於本月二十五日。在市商工公會二樓擧行鐵市。鐵。法。康之一市三縣日本酒販賣組合結成式。由一市三縣之經濟。實業等各股長關係者列席。對今後同地區一市三縣 日本酒配給販賣事宜並組合定款。組合長以下役員等。愼重協議決定後。於午後一時至三時間。而告終了

北鎭瑣聞一束

・邀到新角・縣安慶舞台爲歡迎顧客振展營業起見。特於近日由奉邀到。著名坤伶高樂君。張春山郝俊仙陳嘯翔來北登台之夕觀衆頗爲踴躍

・招考新生・縣省立第二國民高等學校。校長韓玉書氏。爲普及教育起見。特於日前。出示公告。募集學生若干名。凡在十二歲以下。十八歲以上者。有國優國民資格均 可投考。試期十二月廿二。廿三。廿四三日間。有志向學者幸勿失機

・救苦救難・縣南關粮穀交易市場主任呂毓賓氏素 崇佛道講善恤鄰。早已人言嘖嘖矣。玆於月前有綏設關裡中 年男子二人。窮極無依半途失業。沿街乞討當經該主任。瞥見覩狀生憐。復加考核。該二人確係正人失業者。遂大發側隱之心各予衣服費若干。而後又爲其該人等。安插於棉花會社內。充當苦力爲餓殍。由此以覩。該主任之仁慈誠可風矣

・禁烟斷癮・縣北鎭警察署爲補發烟証。禁烟政策徹底實施計。特於月之廿二日午前十時許。補發烟証若干冊。令各地瀰撒者分別具領。而實將來考核

取締不法營業

【依蘭】我縣伴隨經濟統制令實施以來。成績非常良好。但仍有目無法紀之利徒。竟敢以身試法。擾亂地方之法制。警擧警尉王景雲氏 及此項非法惡掘應制止之。以維持統制令之尊嚴。而免人民試違法規之苦衷云

棉布即將放給 數量較前增多

【依蘭】街自此次實行棉布配給之後迄經多日。但每戶一塊爲數過少。不足多令棉衣之用。故一般街民多向區長要求官家之增放。玆聞街公所。已與各方連絡妥協。正在準備之中。並於不久之將來。即有第二次棉布大量配給之實現。並其配給數量一定 較前爲多云

地藏寺渡亡魂

【依蘭】地藏寺於今春開始寺內神像之修繕現已落成。該寺主持釋淸和和尙。爲紀念地藏寺建設落成。特擧行追薦道場一晝夜。誦阿彌陀經以便超渡本街無主無依之一般孤魂而期早出沉淪超生於極樂。並聞是日前往該寺拈香 之善男信女非常之多。頗極一時之盛

許前縣長轉職 各界依々惜別

【依蘭】縣前任縣長許福奎氏。爲人忠厚誠確淸廉自矢。自滋依以來轉瞬已及二載、在此期間對於地方人 民造福之處筆不勝述。故一般人民皆以淸官稱之。自奉命升轉三江省公署參事官之消息傳聞後。迄已多日。現聞該氏已於本月十八日午前九時。乘飛機就赴任之途。是日當地紳商各界人士前往送行者。大有人在。足證商民對該氏愛慕深切。並有惜別之意云

魔術授人

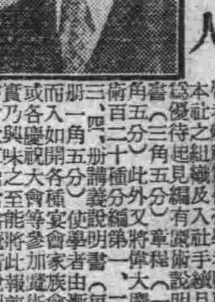

啓者敝社爲使初學者明瞭本社之組織及入社手續並優待起見編有說明書一本。如欲索取者。請附郵票寄函本社即寄。

奉天市惠工街一段一二八 世界幻術函授學院 化一魔術研究社 社長 周化一 振替奉天六一四〇號 瀋陽郵局私書函二號

補血强精丸 兩性秘寶早洩專藥

總發行 奉天城內大南門裡路東新大陸藥房

國產手表大犧牲血本 特賣

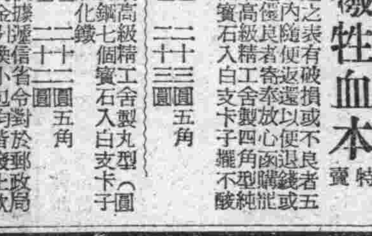

時間正確 堅牢對比 ◆十九型 二十三圓五角 ◆十九型 二十二圓五角

滿蒙特產物商會 安東市五番通九ノ四 振替奉天五九三九番

入學資格(國優卒業生) 奉天東亞商業學院

備有宿舍詳細簡章郵票二分函寄 校址奉天市瀋海區靜安街 電四二六二八

補腎 益精 健腦

主治 特價 贈送 金勃先 藥房

新京中興藥房、牡丹江惠存堂、吉林五洲藥房、新京中西藥房、奉天大大藥房、安東東益增、錦州同盛居、營口

柳屯補藥 NEOTONE

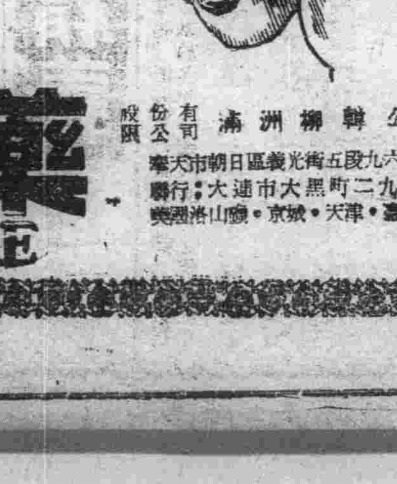

位本 果效

當着你因虛弱而發生了種種疾病的時候，假如趕緊用補藥來滋補，也不難恢復你底健康的。所以，要診明病源以後，從速選用補藥，萬不可一誤再誤。

柳屯補藥是全球著名的强壯劑。它對於人體底各種組織，具有防癆，補肺，健胃，固精，造血，强心，益腦等靈驗。凡是虛弱的人們，若隨時服用它，你底一切疾患，必能煙消雲散。

主治：新舊肺癆・血虧貧弱・精神萎靡・發育不良・神經衰弱・食慾減退・腺病體質・脾虛胃弱・腰酸精虧・產前產後・戒煙期中・

售價： 350西西 (各地藥房均有售)

寰球著名之强壯劑 柳屯補藥 NEOTONE

滿洲柳韓公司 股份有限公司 奉天市朝日區義光街五段九六號 發行：大連市大黑町二九號 北臺・天津・京城・釜山・洛陽・與

高價收買各種舊郵票

備有詳細價目表函索附郵票四分即寄 奉天市大南街二段一四二號 王國禮集郵社

失照聲明

敝有坐落孔家窩堡村包力營子禮字八四號沈寬領名地照一張計地八晌六畝八分東至八三號西至八五號南至坨北至道於事變時遺失除呈請通遼縣署補發新照外特此聲明作廢 聲明人 沈寬

戲樓招租

啓者遼陽市舊平康里廣益公司所有戲樓一座現已改造維新內部寬大仰各班主有願租佔營業者請速來接洽是荷 通遼大林村 李振淸啓

失照聲明

敝有坐落道鑑屯子宇三一號內編作天宇白音首拉根領名房基地參晌執照一張東南至本號西至二八號北至三二號於事變避匪遺失除請通遼縣公署補發新照外特此聲明作廢

失照聲明

敝有左記地照五張於事變時遺失除請通遼縣署補發外特此聲明作廢

領名字	號	坐落	晌數	四至
寶善堂	丑字七八號	西大	五、一	東宿南大段西盈北黃字
同	偏晨仄字	坪	同	東元南晨西洪北昃字
同	黃字宙字	同	三、二八	東收南黃西來北日
同	丑字七九號 暑往秋收暑往字	同	六、三〇	東寒南荒西列北本號
同	收張字	同	六、九〇	東六九南西字北八〇號
同	丑字八〇號 天地元黃	同	一二、一	

聲明人 王郭氏

豐潤剿匪佳音
治強聲中之善舉

【灤台】據豐潤縣消息。該縣知事朱寶仁氏。抱不眠不休之精神。及除惡務盡之宗旨連日搜同警備隊副大隊長袁天錫。率官兵及警備隊與政治工作隊出發勦匪。并撫慰鄉民。於十一月七日偕同友軍出發包圍新寨屯由該村捕獲匪方武裝班長葯少輝辦事員蕭福合。供出匪人藏匿三八式大槍一支。盒子兩支。湖北造一支手榴彈二十二枚。子彈三百三十粒。宣傳品兩包油印機一架自行車四輛。均經起出 又於是日王官營分駐所官警隨友軍出發。至千佛院遇匪二名。被我隊擊傷一名。一名被獲。并獲步槍一支。子彈三粒。灰制服一套。鐵年十二支油墨三十盒。油印機一架 又于九日。我隊包圍鴉兒林正在搜索之際。經步哨擒十二團第二營六連三等兵王國文一名云

玉田封鎖匪區
通飭軍民實行

【灤台】據玉台縣消息。該縣當局。茲以管內民衆於匪共盤踞地域內多有供給或代爲採購運輸一切日用必需品及軍火彈藥等情事。凡此供給匪共一切物資行爲。足能足長匪共之資源。增加其抗戰能力。長此以往。匪共可藉物資之充裕。蔓延滋擾。勢必日漸猖獗。並撰其要領。通飭各軍民實行並佈告民衆週知。俾資遵守。此後匪共經濟將日趨困窘。而自不難肅淸矣

寧河中學校之
新任教官視事

【灤台】河北省立寧河中學校近因附設津海道日語教員。養成所。一切教務頗爲殷繁。爲將其各項工作推行順利起見。特又聘請日語教官一人。該教官協宮氏。已於全校師生歡迎中抵校視事云

第五小學校
興建校舍

【灤台】本鎭第五初級小學校。因現有校舍。不適應用。經該校長張克用力圖發展。與熱心教育之唐紫園。李耀光。李潔臣。朱煥章。蘇敬軒。齊宗禮等氏努力相覓妥實校址已購妥橋西廣場一處。刻正努力興建校舍其一部已建設完成。其餘正在興建中云

省立寧河中學
加藤教官回國

【灤台】本鎭東大營河北省寧河中學校加藤光美教官。自任職該校已來。瞬已一年。對校務之推進。學生之教導不遺餘力。茲以校務不忙。再加身染微疾。當於日前乘急行車回國休養。前晚該校全體職教員特假食堂設宴餞行。該氏預定年後返校云

張科長發表治運意義

【唐山】新民會唐山市總會教化科々長張鳳紀氏。關於第三次治運發表如左之談話

自本月一日起。華北官民在王委員長豫新民會長領導之下。又展開第三次治安強化運動第一次治運的目標。是强力擴充自治自衛的組織。第二次治運目標是利用自治自衛的機能。此次治運是擴充以上兩次運動的效果。再進而爲有機的攻擊的活動强化勦共工作。以達永保治安鞏固最重要的目標。就是對於敵匪盤踞的地方斷行經濟封鎖。不使絲毫物資入匪區

經濟封鎖是對民生有所貢獻的。同時民生與治安有着不可分離的關係。經濟封鎖的先決條件。爲食糧問題。華北的食糧從事變前就不能自給自足。尤其是我們河北省的自給率在全國來看可以說是最低的。但一方面也有相當量小麥運出。事變後四年雖受歐戰勃發德蘇開戰。美國封鎖存私金令等影響。雖然暫是食糧不待第三國的輸入。也可由日滿輸入。而調整需給。所以食糧問題無需掛慮。然而一到登場期便聽到不安之聲。這原因除去因爲生產減少。和生產地之敵匪食糧消費以外。則因治安不良所致

我們須知現在敵匪所倚仗來和我們抗戰的力量。全是因爲和平地區的物資流入匪區的緣故。所以才能延長他的命運。由此看來我們物資一經流入匪區。不但自己先受一重大損失。而且直接增加敵匪的力量。使民生安定上立時多添一層危險。反之若能嚴禁物資流出。使之事事竭蹶。則敵匪感受物資缺乏的痛苦。經濟危機益形增大。抗戰的力量益見削減抗戰的資源益加涸竭。自然由困斃而趨於潰滅。倘若我們不能自覺。一任物資流出。不與敵匪經其斷行隔絕。那麼敵方經濟紊亂我們亦將受其牽連的影響。而於民生安定上。大有妨害。所以我們必須以全力來實行經濟戰。才能制匪於死命

這次治運的目標。既是注意經濟封鎖。那末我們每一個人都是經濟戰的鬥士。尤其是從事生產的農人和販賣的商人應該澈底了解此次治運的意義。所以市總會方面。在次治運序幕展開之際。由鄉青年團召集鄉村農民曉以經濟封鎖之眞諦。商業聯合各召集各業分會。舉行經濟封鎖座談會。決不使絲毫物資流入匪區。同時並動員各分會長。輪流在廣播電台講演。敎育分會支部職員領導各校少年女團舉行街頭講演。戲院講演娛樂職業分會在各電影院映演第三次治運宣傳標語。洋車職業分各洋車張貼標語。市總會更訓各地區分會事務員。以加强保甲組織等等。以完成經濟封鎖鐵陣期收事半功倍之效

總之此次治運意義完全注重在經濟方面。建設鞏固的治安經濟陣容。使敵匪絕跡。共成王道樂土。我們全體市民應共體斯意。抱定必勝的信念。各自負起責任奮勉進行。造成華北新秩序堅固的基礎

豐潤玉田等縣
實行平糶小米

【灤台】據豐潤玉田遵化。遷安消息。華北救災委員會平糶事務處以冀東道遷安遵化玉田豐潤四縣迭受匪災。異米奇重。特派員來津採購小米五百噸。俾運赴各該地。舉辦平糶。以資救濟。刻此項小米業經購妥。即可運赴各該縣舉辦平糶云

整飭契稅
確證人民產權

【灤台】寧河縣爲確証人民產權。及整飭契稅起見。擬將田房交易監証人職務。按照新編大鄉。委由各鄉鎭長兼充。現經飭由主管科製定。本縣田房交易。監証人辦事細則。一俟核定。即行令發各鄉鎭長遵照辦理。以資整飭而裕稅收云

清潔夫登記

【唐山】本市公署淸潔管理所。前爲整頓全市糞業起見。特舉行全市私營糞場及淸潔夫登記。截止今日計已登記糞場二十九處。淸潔夫一百七十餘人。爲恐仍有登記未週者。茲更延長至本月底截止登記。茲後如不持有該所發給之登記證者。一概不准取糞。登記終了後。預計對於本市衞生改進上及糞業之營業裨益定非淺鮮云

灤縣舉辦
剿共作品展

【唐山】冀東道勦共宣傳班本部。飭令灤縣舉辦宣傳作品展覽會。今特於本月十三日起至本月十九日止。爲各校宣傳作品週。准予本月二十日假新民會舉行宣傳作品展覽會。函請各機關法團學校屆時派員蒞臨指導云

喚起市民實踐治運
各分會長輪流講演

【唐山】新民會唐山市總會爲喚起市民之注意。實踐治運偉業。殲滅匪共。維護社會治安起見。特由張喜化科長劉地區聯合會長。吳商聯會長王教育分會長。李律師會長黃醫師分會長等。自本月二十二日起。每逢星期六下午七時假唐山廣播電台講演。講題爲有關於治運者茲誌詳如左：張瑞徵。新民會敎化科長。十一月廿二日下午七時。第三次治安强化運動之意義 吳杞芳。新民會唐山市商業聯合會長。十一月廿九日下午七時。第三次治安强化運動經濟封鎖之意義 劉錦亭。新民會唐山市地區聯合會長。十二月六日下午七時治安强化運動與保甲 王關蔭。新民會唐山市教育分會長。十二月十三日下午七時治安强化運動教育界應有之認識 李宗祐。新民會唐山市律師分會副會長。十二月二十日下午七時。治安强化運動人民應有之認識 黃雄飛。新民會唐山市中西醫師分會長。十二月廿五日下午七時。治安强化運動與新中國之建設

特交取締法
加指定條文

【烟台】布公署、頃奉省令內開。關於臨時特別交易取締辦法第四條第三項之指定事宜。茲追加指定第二十七項。茲將追加條文誌後。電氣事業者煤氣事業者。及自來水事業者。由指定者。敷受電氣瓦斯煤氣。及自來水或類似此種費用而取得通貨時云

臨時特別交易取締法。第一條至第四條所規定之指定之指定內。茲特追加指定羅拉瓦克（英領）婆羅乃英領。坦干伊咯（東非）等指定

禁烟京分局
舉辦同人連環保証

【北京】華北禁烟總局北京分局。爲厲行禁烟。對於工作之推進。不遺餘力。頃爲提高一般職員心身向上以促進工作效率加强起見。特製定連環保証書一項。規定凡在局內服務之公務人員。以三人爲一組互相保証各無吸食鴉片之事情俾以身作則。實行禁烟之表率除上項之保証書外。並隨時舉行調驗。以便考核藉肅官箴云

滿·蒙·冀等銀行小額硬幣
限本年底禁止通用

【北京】本市各行同業公會以市面流通之滿洲冀東。蒙疆河北等行前發行之小額硬幣。統限於本年底禁止通用。昨特通知各同業會員。如有存此硬幣者可向中國聯合準備銀行兌換新硬幣。均限於三十一一月起。一律禁止使用各商接到通知後。刻正遵重進行辦理

嚴查冒充警探

【北京】京市地方當局。爲杜絕物資之流入匪區。業經由警察局佈有偵索網。凡暗運物資。於匪區及其他利敵物資皆在嚴査取締之例。四郊各扼要之處。及毗連鄰縣區域。各已增派長警注意。並由便警偵索惟郊區地方遼濶。深恐有不宵之徒。假冒探員警探。藉檢査名義實施詐索。或其他情事。旣有玷於警紀。尤足影響治安亟應嚴拏懲辦。除各便警於執行職務時發有手牒外。並分頒四郊各分局。應即轉飭各段。曉諭居民。遇有藉檢查意圖詐索者。即拏捕究懲云

京青間增開
特別快車

【北京】華北交通公司爲謀旅客之便利。已將所轄鐵路之行車時間。予以改正。此次速率之改善。將於北京青島間。顯示特殊便利。計由北京去青島時間縮短三小時十五分。由青島來北京時間縮短二小時五十五分。此外並增設青島高密間往返混合列車一次。張店濟南往返旅客列車一次。又北京青島間之八〇一及八〇二次列車。將改特別快車

天橋粥廠開辦

【北京】北京市商會。例年假天橋地方。開辦粥廠一處。南城貧民受惠良多。玆因嚴冬將屆。該會前日開會決議。依援案辦理。現值物價提高。米珠薪桂。此照往年捐款數目。預計不敷甚鉅。推舉董事劉一峯向銀行。錢界募款慨解義囊助成善舉

京市更夫
下月一日開鑼

【北京】京市區務監理處爲加强本年冬防實力協助警士維護地方安寧計。特發起募集更夫下夜巡查。玆聞各區坊長現已將更夫募齊。經費亦籌劃妥當定於十二月一日起全市更夫一律開鑼云

獎勵通縣棉產
發給棉農獎金

【通縣】華北棉產改進會爲推廣產棉區域。增加棉產數量提倡改良起見。由北京指導區總會派繁殖科王司權科長王越秋主任來通。會同通縣分會辦事處蔣主任。召集通縣地區棉農百餘人假縣署會議室合併多產獎勵會。及棉作功勞表彰會。同時舉行如儀開會。由北京總會王主任致開會辭。報告本縣殖棉成績優良。經派員數度審查甄選。棉農膺獲獎狀者。百一十二名。計一等一名二等四名。三等十六名。四等九十一名。除頒給獎狀以示鼓勵外。並給一等獎金五十圓。二等二十圓。三等五圓。四等三圓。各棉農無不喜形於色。繼總會代表王科長致辭。警察所金保安系長華北交通公司車站農場代表中上分別致詞旋即頒發獎狀攝影閉會云

NBK
日本賣藥會社
營業種目 一般醫藥、賣藥、新藥、工業藥品、注射藥、牛痘苗、衛生材料、膠皮製品、藥瓶、醫療器械、化粧品、繃帶脫脂綿花、藥綿紗、染料、其他一般藥房賣品俱全
本社 大阪市東區道修町五丁目二〇番地
資本金 壹百萬圓 創業 參拾個年
本社 大阪市東區道修町五丁目二〇番地 出張所 哈爾濱八站南馬路二號
支店 大連市浪速町 同 新京富士町三丁目二番地
同 奉天加茂町六番地

肺病吐血咳嗽斷根藥百效丹
專治◎青年人吐血帶血勞力勞傷干咳不止呼吸不靈一切肺病服之全愈永保不犯
主治◎老年人四時寒冷犯咳喘喘息不止睡臥不安痰壅氣促一切咳嗽服之均奏奇效
約價◎半料七元一料拾元滙款買約不加郵費收款寄約不悞
奉天城內莊王府胡同 西春堂專門秘製

虎骨花蛇藥酒
本藥酒功能通經活絡開痰止痛培元固本補氣養血主治半身不遂腰腿疼痛口眼歪邪四肢麻木肝胃氣痛小腸疝氣陰虛腎寒及婦女經冷赤白帶下等症每瓶五元外埠函購另加郵費及木箱費八角
虎骨熊油膏 專治腰腸四肢疼痛胃腹寒積痞塊腎寒宮冷經痛帶下等症每張壹元函購每次另加郵費二角
頭痛藥 專治偏正頭痛各神經痛及暈眩更能消除鴉片癮者體內之積毒每袋五角每打伍元四角函購每次加郵費二角
老福順堂 本堂開設奉天大南關西大什字街
大宗批發到本號面議或函商均可

奉天簿記學院 招生
民生部認可 實踐
項接各地官廳會社來示擬大量採用本學院畢業生做良者充任會計員查畢業生不足採用故爲擴充此等職員起見特此登報招考新生
開學日期 十二月十日
招收額數 速成科六〇名
修業科目 簿記（商業、會社、銀行）會計學、商業要項、法制經濟、商業算術、珠算、日語
遠道學生設有宿舍，備有簡章函索附郵票貳分即寄
男女兼收（但無女生宿舍）
奉天市瀋陽區小南街四段一〇四號 電話四三四五〇番

急告新聲 先發貨而後寄款
以往向各位介紹的ナイン牌高級萬年筆蒙各界關顧已收獲良好的成績所得購者們的回好評吾們決不敢自滿祇有再接再勵往前邁進以期不負諸賢的美意在此郵局代金停辦的期中敝所抱定信用先送金固爲歡迎再進一步更爲酬謝各方起見先行發貨到府後再與敝所滙款亦在試辦中但來信購貨者須蓋有會社或商號之圖章可靠即先爲發貨也

注意優待 本品係納十四開耐酸金筆頭保險使用三年在此期間如果筆頭損壞限退換一次凡一次購買十支者或介紹十支者贈送本品一支
繼續價格列下 四號特售價五圓也 特號特售價七圓也
ナイン萬年筆 滿洲總發賣元 安東新柳街三〇 振替奉天四九六四
東亞萬年筆營業所

醫藥界之新發明

藤澤販賣品
最新化学驅梅砒素劑
普濟佛散
春風一度、暗疾潛藏、片刻歡娛、摧殘惟恐終身幸福……君欲解除這條鐵鏈、易如反掌、請服用「普濟佛散」準有奇効、
主治各症
各期之黴毒、及隨件諸症、其他舉凡砒素劑主治之一切皮膚疾病、皆能顯奏奇効
股份有限公司 滿洲藤澤友吉商店 奉天市大和區加茂町十五
大連市山縣通七番地 天津常盤街常盤ビル
Fujivarsan

止胃痛 護胃壁 減胃酸
本劑能鎮止胃痛以治胃病之標、又能保護胃壁、減少胃酸、以治胃病之本故爲治標兼治本之胃病良藥。
【包裝】
諾餌妙散片
總發行 日本大阪市東區道修町 武田長兵衛商店
滿洲總經銷 奉天市大和區春日町 滿洲武田藥品株式會社
41(5)124

實用日語完璧
飯河道雄先生著◆定價三圓（菊製布判五百九十八頁，送料廿四錢）
忽十三版
本書將日本一切語言悉蒐集成卷殆無遺漏且全卷書以華語譯日語倘携此書一卷則於商務遊歷考察諸大端凡一切應酬之日語無不備載
全書、分爲七編、曰預習編、曰說話標準編、曰平假名編、曰問答標準編、曰會話編、曰編習題譯解編、曰單語編、是也、此書素通日語之華人諸公與精通華語之日人諸公悉協同編成而校正嚴密爲日朝多

日本文法精義
堀越喜博 淺井周治 先生共著◆定價九十錢（送料九錢）（菊判洋裝二百二十六頁）
忽五版
學外國語者、須先確實文法的基礎、把握其言語之本質、是最爲緊要矣、本書是爲達成此目的、基於多年中國人教育之經驗而編著者、
（一）本書爲中學校、師範學校、商業學校及公私學堂高級程度等用之日本文法教科書並自習日本文者編著者、
（二）本書爲提日所刊行「日華對譯現代日本語會話文法」姊妹篇而編著者、而主選語、對照口語而以日本文說明古文現代文、或北京官話一一對譯之故不但利中國人習日本文法日本人習華語華文、亦頗有益書也、

現代日本語會話文法
堀越喜博 淺井周治 先生共著◆定價一圓二十錢（送料十二錢）（菊判洋裝二百三十四頁）
忽十三版
著者堀越先生、東京帝國大學文科出身後、教授已有年井先生夙卒業國學院大學及東京外國語學校、而從事日本語教育於中華民國立北京大學、諸在中國人教育前後三十餘年、後就學之宿老兩先生痛感中國學習日本語之缺陷在無適當會話文法書、特著此書已蒙許多學校爲教科書或自習用書而採用、其大半乃實於斯界有大絕反響矣、欲速修日語諸公請從早購一本、

日華對譯最新日本口語文典
服部宇之吉博士閱 淺井周治先生著◆定價參拾錢（送料六錢）（四六版一〇九頁）
忽三版
一、本書即爲滿人教育之各種學校日本口語文典教科書及一般研究者自習用書編纂者、
一、文典之教授其要點明確務使印入學生之腦海爲緊要、故勢力簡明、
一、本書瀏重點於品詞篇而文章篇則簡略至於日本文之成文及其用法則與滿洲國文類似之點當多、故不詳說亦可也
一、本書之目次（品詞篇上下卅四章）（文章篇三章）

實用日語辭典
權寧世先生近著◆定價金壹圓貳角（送料六錢）（袖珍四四三頁）
最新刊
本書係從前大連語學校講師即語學界權威者權寧世先生之近著本書由日滿華三國語言中、蒐集現行必要之實用語九千四百七十八句而編纂著、凡日滿華三國人、其初學者無論學生紳士及商工各界均有購而讀之必要
日本假名之用法依遵滿洲國日語教科書之編例及其他務圖初學者之易讀而表現之例如ヂ爲ジヅ爲ズ又如キョウ等改爲キョオ、統一發音者是也

簡易日語會話
中谷鹿二先生著◆定價六十錢（送料六錢）（四六判洋裝二百二十頁）
忽十二版
啓者本號爲便利華人研究日語及文法起見、特請本埠關東州廳諮議日語會話書、主幹中谷鹿二先生編輯華人專用簡易日語會話一書、先生曾任青島守備陸軍翻譯官、精通華語對於中華風俗人情研究有素、此次應本號之聘、歷時頗久始成此書、內容豐富、會話適宜、且對於「テニヲハ」等之用法、解釋猶爲詳盡、讀者手此一書勝讀十萬卷、本號爲薄利多售起見、定價從廉、諸君試購讀之、方知言之不謬也

發售處 大連市浪速町一三八番地 振替貯金口座大連五五番 大阪屋號書店
分店 連鎖街・支店 旅順・奉天・新京・京城

雙照樓詩詞藁 （五四）

汪精衛

海上望月作歌

羣雲澹蕩河星稀。皓月徐升海之湄。冰輪未高光未滿。已覺颯々清風吹。鯨波萬里如凝脂。群動豁々噤且疲。一時冰雪忽照眼。豈止溷濁饕瓊糜。嗟哉娥素聖且慈。清輝所被無偏私。廣寒大開來熙々。行歌且舞惟其宜。夜涼人靜靄影微。潛魚不躍鳥不飛。孤光一點定中移。青天四垂水四圍。亭々脈々將何依。栖々皇々將不辭。上天下地隨所之。入火不灼水不濡。勞々衆生良可悲。三五二八須臾期。同光共影勿復疑。試覡沉溢甘如飴。嗟哉素娥聖且慈。我欲作歌窮於詞

紫雲英草可以肥田農家喜種之一名荷花浪々取以入詩

紫雲英發水天紅。饁婦耕夫笑語同。識得江南名物否。荷花浪浪醉春風。

粵諺春日人傭爲牛借力言牛借其力以行田也語有奇趣取以入詩

夢回布穀喚聲中。一枕殘書讀未終。儘笑眞疑牛借力。靄然還作馬行空。雲開川上鱗々日。雨過亭前翼々風。一笑尚餘強項在。荷鋤渾不後村童。

戀痕 （上）

美夫

某一天的上午——

是一個美麗溫柔的晴天、太陽微笑的吻着雲層，空氣是靜的，沒有一絲風，雖然是十月末的季節，可還沒見得怎麼冷

一間窄狹的屋子，是具有日光直射，空氣流通的良好條件室內沒有什麼裝飾，只有一張方形的桌子，靜立在室內的一角，桌上亂雜無序的擺列着些書籍，紙張，墨水瓶，三角尺……還有一個銀形的鏡圈，裡面的像片是一位威風堂々，眉貌清秀身着軍裝的青年，——這是本年度徵兵入營者——

四條腿的木椅，支撐着身軀沈重的李新生，他——李新生靜坐在木椅上，無心緒的望着鏡圈出神，也許是在想他那在營中的親愛哥哥吧！

「哥哥，努力！苦幹！來盡忠於我國吧！」他自言自語的說，臉上浮起笑紋

眼角偶而轉視到一堆書籍裡，馬上用手拿過來一本半新不舊的書，是馬爾騰著的「成功之路」他掀開來讀着：

「與其花錢在醫士的苦味藥品上

何如跑到田野中去獵取那不用錢買的「健康」

聰明的人把「運動」當作「治療」

自然界中治療的能力超過一切的人工，世界上一切……」

「這是李新生的住宅嗎？」突的一聲打破了他讀書的思潮

「啊！是啊！誰——？」

李新生放下「成功之路」站起來走到室外

「這裡有一封信」

郵差將信遞給他

「謝々」

郵差沒有回頭的一直走去，又去做他忙忘碌的傳遞，這「謝々」的話，也許沒有聽着

李新生拿着剛才的信，又走回來——

信上的字摸，寫得很秀麗，仔細看來有似一個女子的筆跡，可是他現在沒有女朋友，沒有女識者，那麼這又是誰來的呢？他急促的打開信皮，露出來帶着花紋的信紙，是這般寫的：

「新生親愛的：

當你看到了這陌生的字摸也許能感幻到生疑吧！

「不」「不能」雖然是四年間的流水光陰驅使着我們天之涯，海之角，沒能來會面，沒能來通信，可是你若不健忘的話，也能憶起來四年前的我吧！

我是麗英——

我們曾經度過美麗的神聖的兒童生活，做過天眞的兒童朋友，那時候我們是多麼快樂的啊！不幸，滿洲父親死了！朝鮮母親將我帶回她的故鄉，朝鮮××市，噫！自從那時我的心，就添上了一層暗淡的影子，無時無地的都在想你呢！唉！親愛的，你沒有想我嗎？

我們漸々的大起來，今年我也十八歲了，可是這過去的記憶，也隨之增大「心」我的心要碎了

可巧的，母親又將我帶回C城來，在還沒有弃到C城的前夕，我是怎樣的欣喜呢，我們是要見面了

到着了C城之時，我下車就去尋找咱們的舊址，可是——可是你已不在那住了，鄰人告訴我說：「你當教員了，被轉到S鎭去」同時又告訴了我，你的通信處

啊喲！我是怎樣的難受呢我簡直要瘋狂了，「室同往昔，人不在」噫！我悲傷的回到旅館去

就在這日的晚間，我給你寫了這封信——親愛的，再不要忘了過去的友愛，再來繼續着我們將來的過活吧！

過去的事情，不必再談了，請你要知道——麗英在C城——

你多回來？余待之，請你明天就來吧！

別後四年的小妹

麗英手書」

「啊喲！麗英……——我愛的麗英、妳果眞的回來了嗎？妳果眞的回到C城了嗎？哈々」

看完了以後的李新生，狂躍的說笑起來，由椅子上跳的立起，臉上現出微笑帶着驕傲的表情，拿着桌上的信紙，不住的亂躍在嘴邊，在這一瞬間，他又思起來五年前的構圖，——過往的戀痕

× ×

李新生長在C城，五年前的時候，他正是中學一年生，那時候只有十四歲，小的時候就是極聰明的孩子，俊秀的少年

他的鄰居，住着一個美麗的姑娘，叫着麗英她只有十三歲在校讀書，圓々的蘋菓般的臉頰，嘴邊的笑靨，長々的眉毛烏黑的眸子……一切，都示存着美麗的成分，她有一位勞工生涯的父親，和慈善和藹的母親

因爲他們是鄰居，所以接觸的機會很多，就這樣的開始了他們的親合，微小的心弦上，也添了一層友誼，愛戀

從他們的倆個家，往中學去往P校去，都是走着相同的途路——中學和P校是臨近的學校——

路

高亢

我曾向一個熱情的小商人說過這樣的話：

「你祇對記得忠實於你的職務，不欺人，不騙人，不要叫黃色的元寶迷了眼睛，那麼你終久是你掌櫃所愛的，人們所愛的」

那時候，因了職務我遠在一個叫作小北河的地方，這地方仍然保着留五十年前的傳統，他們在過着一三五集日的生活，這裡有原始的土香，與淳樸的生活方式，我幾乎不敢他們知道是在臨近文明都市才不過七十里路的地方

自從到這個鄉村（集鎭）來以後，爲了暫時的棲身，我寄居在一個油坊裡，在這油坊裡我嗅到了生活在國幣與土香中的人生氣味，尤其我所接觸到的掌櫃型的人物，他們時常問我一切關於發財的機會，這個苦惱了我，我不會給過他們一個滿意的答覆，我更不會給他們一個更近於發財的策謀但他們雖不甚滿意這位客人可是他們爲了某種關係，又不好意思把我用言語驅逐出去這些我很明白，同時我又很痛苦，我眞想不出一個更好的地方，馬上我由這油坊搬出來——村鎭裡的規矩，在十月以後是不許房戶隨便搬家的，于是我找不着一間房子——

這樣不調合的住所，給與我許多說不出的煩惱，同時我更很清楚這裡的情形——凡是能夠給掌櫃的，抑某商號作些有利益的事情，這作客的人才能安然的住下去，否則恐怕這作客人的就有被逐的危險，雖然情形是很緩和，而言語很又隱晦

我以往也聽到不少的例子可是，我不敢這麼作，我不能這麼作，我想找個說教的機會可是，我也很清楚即或我說教結果這效果又當是多麼空虛呀！

我這樣的在這油坊裡生活了差不多一個月，我的心情灰淡而悲哀，當我看到某人與某人在計劃發財的時候

一天的夜晚，當着昏暗的燈光我在讀吉田紘二郎的雜文時，一個整潔拘謹的青年，惝愰的在堂屋說：

「×先生還歸休息嗎？」

（休息這兩個字也許是由外來的客人談話中學來的）（我想）

我放下了書本，叫他進來，他恭謹的湊到我的身旁，頭一個使他注意的是我手裡拿着的那本書，但，他當時並應說甚麼，帶着村中小商人的傳統的態度，他在不安的搖動他的身體，兩隻手垂直的放下來他的眼睛充滿了青年人的希望與煩惱，我看出他是曾經受過新思想的洗禮過，準知識階級中的農村中準知識階級，我問他：

「你可有甚麼事嗎？」

他不說甚麼，少停，他囁嚅的說，分明他的言語是費很大的力量修飾過了的：

「×先生，你親眼見過的，像我們這樣和流水賬打交代的人將來能有甚麼出路，我的年紀還青，我也看過幾本書，我也明白點人生的意義，我覺得我不應該把青春埋藏在這沉息的環境中，先生，我要作點有生氣的工作，我知道你們社裡現在尚能用人，而且我也會打算盤，我要走一條新的路子……」他同時說了許多的話

最後他說話的聲調被激情的衝激而變得顫抖的，斷續的

我在這青年的眼睛裡發見了一朵開放得旺盛的火花，我的年紀也尙青，我也正在燃燒着青年的少花，我覺被這青年的激情把我的感情衝激得澎湃起來，我將怎麼回答他呢，回答這熱情的青年的問，我不忍使他完全失望，我更不願把我們那時候同寅間的腐朽告訴他，我明白，即或告訴他，他也是不肯相信的，因爲在他的眼睛裡凡是能穿上協和服的就夠上奮鬥在新生路上的人了，於是我誨悃的告訴他：

「你不要把思想弄偏了你知道，所謂新的思想是要有新的生命的，你不要把他們看得過於幸福的，人生眞正的幸福是該建築在誠實，質樸，和工作上的，你現在不是正開始接受新的思想嗎，你當以這新的生命力，來忠實你的工作，你要負一些作人的責任你更當走你所當走的道路，難道你也懂得那對百姓蠻不講理的××社的職員生活嗎？」

他沉默了，他不再說一句話也許他不大明白我說的話不過我翔看出來他失望的神色來，于是我補充的說：

「你當修養自己，你更當愛你所接觸的人，那麼你是永遠偉大的」

他一聲不語的走了，一直到我離開小北河我始終未見過他，到現在我感覺到非常悵惘我始終未到賬房裡去看他一回，也許他在對我感到失望

秋之淚 （一）

潘汀

晴天——有幾片白雲，在天邊驟浮着——

是秋天的季節裡，花草都蕉黃了身軀，在淡淡的夕陽下呻吟，在秋風的懷抱中搖着頭——大地上的一切，都表示蕭殺的氣象——遼闊的野原裡，那將熟的五穀，像無邊際的紅海，在這海中，有着覓食的小動物，和偷生的無理性的生靈——

夕陽沉了——西天像塗上一層胭脂，一群寥鴉繞着西天——

他——吳德民——因爲一天勞苦的跋涉，心中永久平靜不下去——只可惜着這晚飯後的閒時候，到這裡消遣——他孤獨的徘徊在海濱的草地上，面上永久是悒鬱——呆々的也有時望到海中的水，在出神，於是思潮像海水似的，湃澎上來——啊——不是同樣的今晚嗎？我和闌妹，並肩的徘徊在這草地上她唱着天眞的歌曲，那時我們只因年幼的關係，並未有其他的思想，中間只是一個情字，每天放學後我們是如何的親愛呀！那天我們卒至月亮昇高的時候，我們在返回來的道上，她害怕緊靠在我的身邊，到家的時候，被她母親好個申叱——說這時才回來！這樣的一段事，又爬在他的記憶——望景生情，怎不令他思念故人呢！然而今天的悽涼的夜時，只好一個人，在月光下躑躅怎能不傷悲呢！那逝去的童年生涯，已被光陰截走了，昔日的甜境，也葬送了，受着光陰的鞭笞，當着金錢的奴隸，二年來他的身體有些疲倦了，他感覺人生的苦惱，世態炎涼人情的冷暖，他無時不憧憬着生的生活，可是這只是給他添上一層愁痕吧了！南風吹來有着涼意，他才失望的踏着月光歸回去！

——二——

十年前的事了——那時他才十歲，因爲他年歲小，就叫他在堡子的小學中學念書，他的天資眞好，在十幾人之中，他總是占着第二名，一個好幾世沒有念書的人家，居然能有這樣的一個靈通者，家中人當然快樂，而期待着他將來作官，所以都主張叫他永久念書，家中實地也要不負他的才料，而在德民的心裡，聽着家中人的話，說實地也叫念，他當然是欣喜雖然十幾歲，可是他時常看出家人的痛苦，連封信都沒人寫——不識字眞太困難了——所以他決定好々的念書——去光宗耀祖，省得別人的譏笑——家有錢，有地，不叫後世人讀書——他時常聽着僕中人的道樣在談論着——

隨筆 談文藝趣味

素材

現在研究文藝的人，對於趣味問題，總是在爭論着，有一些人說，自己的作品是高級的，別人的作品是低級的，更有一部份人主張文藝的根本價值就無所謂高低之分，雖說沒有鬧到翻天覆地的境界，可是言人人殊，莫衷一是，究竟誰是誰非，恐怕局中的人，早已昏頭昏腦的辨別不清，吾人對於這個問題，願意略抒所見，以別黑白，免得一般的人繼續鬧個不休，在未有談到高級和低級以前，首先應該說一說什麼是趣味，記得二十年前新會梁任公講過一次學問的趣味，不過任公主張的是一般的趣味，不是眞的趣味，只有認識研究學問，纔能得到眞的趣味，因此吾人可以說文學上所謂趣味，必定能使人增加快感，不論是悲是喜，總得具有強固社會的意義才行，趣味的高級和低級，也以這上面來區別，下面特舉出兩個例子來，藉以區分不同之點：

甲：俄國著作家果戈里的小說內有一段故事，叙述某一個俄國人爲了一句罵語，覺得有傷貴族體面，於是涉訟十年弄得變方氣盡力微，變成窮光蛋才算完事，像這樣一種趣味不但使人受到快感的趣味，並且足以引導閱者對於當時俄國貴族社會，有深切的認識，又如果戈里的巡按劇本，不僅令閱者對於巡按將女兒送給騙子，覺得可笑，更可進一步體會出當年俄國官場的黑暗和卑汚，上述這兩種趣味，在文學上算是高級的

乙：中國大文學家黃侃，在二十年前，因爲反對提倡新文學的人，曾著一部妖孽鏡小說罵胡適那一般人都是畜生，著名小說家張資平，也曾寫過一群獨的小說，罵胡適，張國燾孫洊生們是一群獨，這種論調自己固然是覺得痛快，可是就道德上來說，似覺過分一點，所以像這類的趣味，都可以算作低級的

上述的兩個例子，都是關於文藝內容的，茲再就形式上舉兩個例子，分列於次：

甲：如描寫一個金鎊落到地下的情形，低能的作家僅寫着：「有一個金鎊，落在地下了」這種意思，當然誰也明白不過讓人引不起一點與味來實在沒有趣味可言，像這種的描寫法，吾人稱他是低級的

乙：上海名小說家張子橋的寫法却不同了，他寫着「有一個金鎊，從桌上滾了下來，在地上叮噹叮噹的跳着，一直響到他的耳邊」這樣一來，便增加無限的趣味，此種寫法，能夠直接傳出眞實的印象來，所以稱他是高級的

康阜爾蔭

全世界未見類例之

生殖器障害 神經弱衰 之 特效藥

專賣特准

人生以何物爲幸福非位高官貴之故也非財多家富之故也惟以健康爲幸福世間擁有鉅萬財產富比王者然因身体虛弱不能享人生無上之幸福夫婦和合之愛漸衰而起家庭之風波者不乏其人如欲享人生之眞幸福者務須保持身体之健康而得天賦之快樂永不失閨中之歡是爲緊要者夫靈藥康阜爾蔭係據最近進步之阜爾蔭學說以特殊方法抽出各臟器阜爾蔭用之製成含有阜爾蔭之最適量醫藥學界諸博士均經試驗皆稱揚其功效之絕大歐美醫藥界推獎不措之高貴藥本藥有粉片液三種醫師使用注射液一般人可用片或粉藥其用量適宜其功效卓著因生殖器發育不完全生殖機能障碍性的神經衰弱等常覺不滿自增煩惱者服之即得康復精力壯盛前後判如兩人自恨服用本藥之晚凡願享人生之眞幸福者無論身体之健不健請速服本藥勿疑勿遲

【文獻說明書送呈】

【適應症】 （男用 婦用共）

生殖器發育不全

生殖器之發育不良、二次的性徵發現不全、不毛症、不姙症、無月經

生殖器機能障害

早漏、夢精、遺精、陰萎、勃起力減退快感不良、不感症、膣痙攣等之疾患

性的神經衰弱

頭痛、頭重、不眠、記憶力、思考力判斷力等減退、狹心症、四肢及腰部之厥冷等之疾患

（男用、婦用共）

【包裝價格】

注射液	一管（二cc）五管入	金九·〇〇
	同上 一〇管入	金九·九〇
藥片	六〇錠入	金二·五〇
	一八〇錠入	金七·〇〇
藥粉	三〇瓦入	金三·二〇
病院用	注射液	五〇管入·一〇〇管入
	粉末	一〇〇瓦入·二五〇瓦入

男用 女用

製造元 國際何爾猛研究所 大連市浪速町一四七

總發賣元 日本賣藥會社 奉天、哈爾濱、出張所

特約店所在地 大連、旅順、金州、皮口、瓦房店、營口、海城、鞍山、遼陽、奉天、撫順、安東縣、鐵嶺、開原、四平街、昌圖、公主嶺、長春、吉林、哈爾濱、齊齊哈爾 其他各埠著名藥店全有代售

白氏產科救坤金丹

此丹主治胎前產後經血不調崩漏不止子宮寒冷久不生育腰腿疼痛小兒無乳四季咳嗽肺癆瀉肚各等症備有詳細主治說明法函索即寄

專治產前各病

專治

● 懷胎數月個個流產
● 陰虧血弱常患流產
● 血不養胎常患小產
● 胎漏不安時常見血
● 血虧胎弱產兒不活
● 懷胎數月時常肚疼
● 懷胎嘔吐飲食不進
● 懷胎期內腰腿疼痛
● 胎動不安勢要滑產
● 胎前漏血腰疼下墜
● 傷胎兒血勢要小產
● 胎前發冷心口疼痛
● 胎前腹疼寒冷氣滯
● 胎帶不堅常患滑產

專治產後各病

專治

● 產後無乳兒哭母憂
● 產後日久乳水不見
● 產後生氣乳水立斷
● 產後失血乳水不足
● 產後瀉肚乳水缺少
● 產血不止盜汗心慌
● 產後血結臍腹疼痛
● 產血淋漓日久不斷
● 產後失血危險萬分
● 產後頭疼嘔吐心疼
● 產後虛弱盜汗心慌
● 產後歷年腰腿疼痛
● 產後受病久不生育
● 產後中風不醒人事

專治婦女平常各病

專治

● 經血不調久不受孕
● 結婚數年永未受孕
● 經虛血寒久不受孕
● 陰寒太重久不受孕
● 崩漏不止淋漓腹痛
● 經前經後腰腿疼痛
● 經水將行小腹脹痛
● 陰寒太重白帶淋漓
● 行經延長月水不斷
● 閉經成癆咳嗽氣短
● 虛癆咳嗽盜汗頭迷
● 腰腿疼痛抽筋麻木
● 歷年崩漏百治不效
● 肺癆咳嗽吐痰吐血

注意……無乳的婦人和奶媽……你們要想——

小兒當天有奶吃嗎

▲請服白氏產科救坤金丹

諸位不論貧富之家。婦人產生小兒之後。小兒無乳吃。這是第一愁人之事。眞能使全家心感不安。小兒再生在富貴之家。喂又恐怕喂壞了。不喂小兒又嗽嗽待哺之聲。哭得大人心酸。產母疼愛之心。眞是寸腸九斷。無法營救。僱用乳母。有許多的困難。况有僱用起的。有僱用不起的。你說不喂又不行。不喂小兒又哭個不止。常哭又怕小兒哭出肚腸風來。育嬰之難莫過於此。無乳的婦人和奶媽不必怕。也不必憂。請速買第

此丹。照法吃下。一下奶之靈藥也。在當天奶來如泉湧。此丹眞能濟急分憂。（大連宏濟電影院對門華西大藥房總代理）

此丹 救急下列各病

婦女肺癆咳嗽瀉肚
婦女結婚久不生育
婦人產後小兒無乳
婦人受孕常患小產

注意 歡迎漢藥舖代理詳章函索即寄不悞耳 各省縣均有代理家請就近購買倘無處購買之時請將藥費及詳細住址就近匯寄北京天津奉天本藥房發行處購買之當即將藥寄上不悞空函索藥恕不作覆耳

奉天 北京 天津

華西大藥房發行

奉天小西關大什字街奉天中央電話（二）二六〇三
北京前門外西河沿八十六號北京電話南局三一〇九
天津東馬路東門南一〇六號天津電話五局一一三二號

定價 每付國幣七角 每打八元四角

今天的談片

住和行

衣食住行本是人生四大要素。所一日不可或缺的。大連的市民。因在當局仁政之下。保護周密。施設完備。衣既豐。食更足。而所住的是高樓大厦。代步的也有馬車。人力車。自動車。電力。巴斯等々的車輛。可以說是勝有一樣不享受崇高的生活。然而這是已往的情形。到了現在。似乎不盡然了。姑不贅衣食問題只談住和行

大連的市民所住的。仍然是高樓大厦。代步的仍然是有電車巴斯等々的車輛。怎麼說和已往的情形不同呢。但不同於已往的情形。是大連市發達的結果。並不是大連市退步。是大連市惡化。果能對於這種情形。一方努力有以善處。他方這種情形。照舊的有加無已。余雖不敏。敢斷定大連市必更有比今日不同的飛躍進展

現在的住和行怎麼不同於已往呢。一言以蔽之曰。就是大連市的人口。比已往多的太多了。在原先由十萬！廿萬！卅萬！四十萬！五十萬逐漸的增加。在最近一年間。竟急遽增加了十萬。統共六十九萬九千有餘。而房屋和車輛。固然也增加不少。究竟其增加是數學的增加。不如人口幾何的增加。因之人口太多。房屋和車輛都覺着不敷應用。以致釀成住宅難和交通難的狀態了

住宅難的情形。竟有數家合居一室者。屢不數見。而一家多口。合居一室。非特不方便於衞生上也是大有影響。據最近調查。無住宅的日滿人。約有一萬戶。事實上或猶不止此數。滿人方面。多不知報告。而調查又未必盡周也。這句話雖無確實證據。未嘗不可以想像得之。當局為解消住宅難。而對於力行節約資材之際。亦儘可能予以許可。一方更增築市營住宅。新建築房屋者。並考究種々對策。最近且擬斡旋交換住宅。即對多數人住小住宅。和少數人住大住宅的人。從中斡旋。使之交換。是當局之苦心焦慮。無微不至。不但無住宅的人感激。就是一般市民。也深幸得此關心民瘼的當局。而極為感激者也。然如上所述。是由新建築和住戶的交換。以解消住宅難。若對於舊房屋。使其得保原狀。和暫時可以利用。也是解消住宅難之一法。蓋大連全市不乏舊房屋

只因節約資材。是不能改築的。但不能改築則可。若不能修繕則不可。良以舊房屋。必須時加修繕。苟不修繕。日久天長。輒不免為風雨侵蝕。日就朽壞。其結果破爛不堪。既於市容上殊不雅觀。如至不能利用。或更加重住宅難。據聞因房屋滲漏。房東房戶間。常起糾紛。何以不能修繕耶。即係缺少修繕用之資材故。甚望當局儘量發給。則舊房屋得以修繕。一舉而數善備。不僅緩和住宅難已也

關於交通方面。雖有人力車馬車。自動車。電車。巴斯等々車輛。而因人口增加。交通難。乃當然的結果。不過人力車。馬車。自動車勒索乘費。已成公然的事實。除要望當局設法制止或改訂外。殊無話可說。而一般人以電車巴斯。費廉且迅速。莫不喜於利用。以致電車。巴斯擁擠不堪。尤其朝夕上下班之際。混亂情形。難以言狀。其體弱者不能上車。其為强壯者。竟致擊於車外。危險殊甚。為解消如此之交通難。想都交當局必早已儘可能增發車輛矣。雖增發車輛。交通難仍不能解消。所以更擬斡旋勤務機關與住宅區域互異者。使之交換。如此注意機微。可謂煞費苦心矣。據一般傳說。三號系統比較緩和。一號四號系統雜沓極甚。然都交當局。絕不能專事緩和三號系統。而漠視其他系統。必對各系統已作通盤之籌劃。是毫無可疑者。雖然！吾對於都交當局。還有一點希望。即電車開車勿過於搖動。以免乘客坐立不安。甚至有顛仆情事。此其一也。滿人乘客中。勞工極多。其無常識。自勿待言。違規失檢之處。在所不免。車掌司機對之要以懇切的態度。善加開導。幸勿動以惡言厲色相加。而違反常々舉行懇切週間之本旨。此其二也。又每至站前。呼報站名。以便乘客知其是否到之地點。意至善也。而僅用日語。而不用滿語。日人乘客固屬稱便。而滿人乘客則未免向隅。況滿人乘客中之無常識乘客。多欲知其是否達其所欲到之地點。尤為深切。雖聞站名之呼報。因係日語。而非滿語。卻與未聞等。即呼報與未呼報相同。若為實行呼報站名的本旨。并用日滿兩語。則日滿乘客。均沾其惠。此其三也。此三者都係瑣細之事。本無可談之價值。然為求至善至美。而達到完善的地步。所以不惜詞費。貢此區區。倘一般市民不致交通難之中。復有種々不快之感也

總之。大連市的住和行。因住宅難交通難。已成市民切膚之痛。既由當局鑑於考究善處之方。則今後必可日趨於解消了。但已往的困難。雖已逐漸解消。而大連市正在發展途上。人口依然不免陸續增加不已。其未來的困難。又將繼之而起。聞當局刻正樹立以一百五十萬人口為目標之遠大的計畫。這其實現。交通難住宅難。或可徹底的根本解消乎。不禁跂予望之

為救濟冰天雪地下哀鴻 援例舉辦同情週間

各種實施方策業經開會議決

為救濟嚴寒下之貧民。歷年舉辦之歲末同情週間。但今年為第十一回。將由十二月十五日起至二十一日之一週間。援例實施。即開始募集同情義金。以資救濟冰天雪地下缺衣無食之哀鴻。但為籌備進行事項。特於二十八日午後四時。假市役所會議室內。招開常務委員會。參加者有州廳及大連市側關係者。並與奉聯盟。社會事業協會。大連方面助成會。以及各警察署。市商會。並本報社等關係者出席。開始討論。關此實施要綱。業已決定。分別錄次

△區域—大連市管轄內

△募集方法—(一)配布同情袋及趣意書 (二)各主要地配置同情箱 (三)委員方面委員與區長之連絡募集

△宣傳方法—利用各新聞社揭載記事。或由各大商店裝飾等。廣事宣傳。俾為週知

△收納地址—除大連市社會課外。並由全市各警察署新聞社等機關。協力收集

為實踐儲蓄報國 賞與發給國債決定

【新京訊】為滿洲職域御奉公之誠。年末所待望之「賞與金」街頭小巷。均有議論。但今冬為協力實踐儲蓄報國一部支給國債及儲蓄債券。凡得賞與者。望均積極的參加。故經濟部對官公署。銀行。特殊會社。特殊團體。並資本金二十萬圓以上之全滿主要會社發出指令之同時。已曾要請無行無統制賣却等之紊亂國策。然今冬之賞與金。一部支給公債債券之支給要領。即如左表所例。即三百圓以下僅為債券。三百圓以上為公債及債券。而此次對賞與六百圓以上之高級者。特加債券支給額。三十圓(九百圓以上五十圓)增額之點

賞與額	公債額	債券額
一〇〇圓以上	—	一〇
一五〇圓以上	—	二〇
二〇〇圓以上	—	四〇
三〇〇圓以上	五〇	二〇
四五〇圓以上	一〇〇	四〇
六〇〇圓以上	一五〇	九〇
七五〇圓以上	二〇〇	一二〇
九〇〇圓以上	二五〇	一七〇

(一、〇〇〇圓以上。公債債券共為賞與額之四成二分以上)但使用債券。額面十圓。出售為七圓五角。故賞與支給現金。其差額必為較頗多

市參事會 昨日舉開

大連市參事會。於二十八日午後二時。在市會議場內招開。當有別宮市長。北角總務。良川學務。以及各課長。具瀨。鳥羽。邵尚儉。恩田明等參事參加。即開始研討各議案。對於本年度市稅戶別割等級改訂。及隨時賦課等級等豫算追加。相行討議。至同四時散會。其研究內容。容後續誌(照片為市參事會之會場)

技能競技表彰 國都卅日舉行

【新京訊】對滿洲產業技術向上。而獲光輝成果。熱戰閉幕之第一回全國技能競爭。並對最高優良技能者之第一回全國大會表彰式。定於三十日假國務院講堂舉行。當授與國務總理大臣賞。及大臣招待之晚餐會等。對產業戰士前途祝福

天氣漸寒

無採暖施設者叫苦

越昨一場暴風雪。天氣轉變北風凜冽。雪地冰霜。茲因煤炭初期配給。且因鐵爐與烟筒等亦實施配給。其貨迄今未到者不在少數。日滿系市民中。於驟然間經此一番酷寒襲擊。因缺禦寒之物。一時無不手足失措。中小商家或一般中下家庭中。幾成冷寒之窟。屋冷氣涼令人難能施展。一般主婦茲為享受禦寒之福。不顧天寒地凍。戰々兢々。奔往管轄煤炭販賣商要求煤炭。惟煤商因煤末到。無法應付。其中雖有存煤(先日配給者)又因苦於烟筒缺如。亦不克燃煤取暖。不能奈何於他。故在寒波激動中會演成饑然風景。今後遂日酷寒。果若不能暖採。是等家庭或商店之工作能力。勢必低下。亦必直接影響生產。故咸望關係當局設法善處云

奉垣大雪 深及十一糎

奉天地方。由廿六日深更至廿七日拂曉。瓦於南滿一帶。已降本年第二回之大雪。奉天市內深及十一糎。巴斯運行。頗呈困難。晨之出勤時間。均起異變。午前九時氣溫。零下十一度。為本年最低之氣溫。據觀象臺談稱如次

北滿之不連續線。伸進至東滿。南滿。山東。故北滿前日已降大雪。雖為本年第二回雪。但十八日之初雪乃屬小雪。此次之降雪。推為初雪。氣溫再不能降此以下云

地方學童多不健康

當局究明原因決行樹立對策 施行結核性反應之結果

關東州學校保健協會。以都會地與地方滿系兒童之健康狀態為比較。為充將來保健衞生事業之資料。先對貔子窩。登沙河口。三十里堡三公學堂及各普通學堂施行結核性反應。頗呈有如左記之意外不良。據此則地方之學童。較之都會所謂健康不良之結果。保健協會刻正努力究明原因。決着手樹立對策

△公學堂

男	受檢者	一、四九八人
	保菌者	三六、七%
女	受檢者	一五〇人
	保菌者	三七、〇%

△普通學堂

男	受檢者	一、一四〇人
	保菌者	二六、八%
女	受檢者	六一四人
	保菌者	三九、三%

無線電普及 達目標半數

電電會社放送課。已自十一月一日至十二月末二個月間。為年末無線電普及強調期間。全州以普及六千五百台之目的之進行努力。業載本報但今之普及台數已達三千台。獲得目的之半數。最後尚有一月。必可充餘普及再販賣方法。從來之六個月月賦。今已改為八個月月賦。團體販賣。亦變更為十個月月賦云

州廳新設體育係

豫算與職員決定

關東州廳學務課。為謀刷新學校體育。為來年度之新規事業。於該課內決定新設體育係。其所要之經費。已編入十七年度地方費豫算。新設該係之理由。即從來為體育關係。於學務課內置體育主事一名。及其他係員數名。但最近高喊刷新學校體育。其所管掌之業務。亦非常繁多。故從來之機構。難期運營圓滑。因而此次以相當之人員。為强力之機關。誕生該係云

財政金融事務 改革所管機構

【東京訊】為執行對此次財政金融之重要企畫事務。資金統制計畫。物價問題等綜合的計畫事務。故對此等。事務由已經理財局所管理。大臣官房所移管。廿七日實施。因此而財政經濟調查課已復活。為官廳行政機構改革之一。再從來企畫課主管之國際收支事務。當置於理財局

韋外務局長官應邀 記念日來連講演

於三十日之日滿華締盟一週年記念日。由奉公聯盟主辦之下。由午後二時假市內奧町宏濟舞臺。舉行記念大講演會。然其講演者。經奉公聯盟邀請滿洲國當局派遣。而滿洲國外務局長官韋煥章氏應此講演。氏搭三十日午前九時四十分前列車。帶同鶴田秘書官來連參加州民大會後。即出席講演會場

講演題目與講演者決定

三十日午後二時。於市內奧町宏濟舞台舉開日滿華締盟一週年記念講演會之演題並講演者。決定如次

一、建設新東亞　早川指導部長

二、日滿華締盟之意義　韋外務局長官

三、閉會之辭　張指導部副部長

再奉公聯盟。希望多數市民參加此講演會云

締盟記念日 特輯放送

【新京訊】日滿華共同宣言一周年記念日之三十日。日滿華三國國都。均舉行盛大記念行事。當斯記念佳日。無線電編成特輯節目。與新東亞五億民衆。共申慶意。即對斯日午後一時。在新京滿鐵厚生會館舉開協和會主辦之「日滿華共同宣言一周年記念大會」朗讀共同宣言。及由武部總長「國結之力」並廣中國大使之「奉迎日滿華共同宣言之一周年記念日」。好富駐滿日本大使館一等書記官之「太平洋危機」等。均由會場向全滿作中繼放送。繼由二時四十分。在東京日比谷公會堂舉開之「日滿華締盟成立一周年記念日國民大會」之會場。對於東條首相。李滿洲國大使。徐中華大使之講演。作中繼放送。更由當夜七時二十分。舉行特別放送「日滿華三國締約一周年記念」首為日本放送合唱團。東京放送管絃樂團演奏三國國歌。次為東條首相張國務總理。汪中華民國主席。於東京。新京。南京之交換慶祝之辭。最後演奏興亞大行進曲「亞細亞之力」「滿洲國國歌行進曲」「東亞民族行進曲」「愛國行進曲」後。皆行深有意義之記念放送

慶祝締盟一周年 市中行進行事決定

與日滿華締盟一週年記念日滿州民大會相呼應。以大連市內學校時局後援聯盟。共同舉辦合同記念式及市中行進。其要項規定如次

合同記念式。三十日午前九時。在大連忠靈塔前。由柳井州廳長官。別宮大連市長。及軍官民代表臨席。盛大舉行。首為忠靈塔拜禮與默禱。次由池田大中校長致開會辭。國旗揭揚。皇宮遙拜。國歌合唱後。繼為石川一中校長朗讀式辭。柳井州廳長官之訓示。三呼萬歲。國旗降納。齊唱奉公聯盟歌而告閉式

次將參加學校十九校。分為第一班與第二班。其第一班為一中。三中。商業。實業。神明。彌生。羽衣。女子商業。大同女子技藝。第二班為二中。大中。工業。商業學堂。協和實業。實務。大連高女。昭和高女。早苗國民學校。以各校旗及標語旗幟為先導。並配置官衙。以各校之喇叭隊。鼓笛隊等。而各校學生手持日滿華三國國旗。齊唱聯盟歌及愛國進行曲。依照左記順路。展開堂々多彩之行進譜。最終第一班參拜大連神社。第二班參拜沙河口神社。即行解散

【第一班】忠靈塔—連鎖街—電車通—西廣場—伊勢町—浪速町—大山通—大廣場—神明町—大連神社

【第二班】忠靈塔—紅葉町—電車通—州廳前—法院横—尾上町橫切大商路—三春町—電車通—沙河口神社

滿商棉花組合 役員改選

大連滿商棉花小賣組合。曾於二十六日自下午二時。假內寓暖房大連西崗商會。招開本年度總會。席間由副組合長瑞康號(代表人孫乾輔)致開會詞。然後由會計員報告客年度收支決算。歲入為四千八百九十三圓六角七分。歲出為二千九百三十八圓七角一分。淨餘一千九百六十二圓九角六分。該筆款項。經衆議決。滾存於本年度豫算內。且議決支出二百圓充作國防獻金。以申表記識時局。實賛大政。然後以權衡委員法選舉組合長。結果下記各商當選。迄下午四時半頃。圓滿散會

正組合長　新昌號

副組合長　瑞康號

同　晉陞號

大廣場棉品組合 日內照章分布

大連大廣場棉製品販賣組合。日前下午自二時。由幹部等出席下。鳩首協議此次配給棉布方法。共勞布票六千七百七十二份。大尺布(狹面)每票為五碼半。日內即照新規章(已誌前報)開分。當茲隆冬之際。市民正需備衣時。此次應時分布數少難弗足用。但亦可差強人意

冬！
應時防寒衣料輸入豐富
興町 瑞康百貨店 電話二六九五六番

大賫街崙夜大火

延燒房屋極多損失百萬

【大賫訊】大賫本街成寧路福德興商號。於月之十四日夜間一時許。失慎發生火警。雖經官民協力救護。終以風力浩大。火勢猛烈。而延燒比鄰天德堂。天德當。福德增。三星居。文雅軒。福慶長。叢茂村各商號。市民全燒者七十四間。半燒者一間。為防延燒而拆毀者十六間。以外帳簿金錢貨物等項。移出者寥々。據云此次火災。損失全額在百萬圓左右。其中保險者僅有十二萬六千餘圓。當有天德當與天德堂二商號經理三人。當被火薰迷。于乘隙大塚氏等發見。手持鐵錨。將鐵攔窗破毀。相偕冒險跳於烟火中。將該三者救出。始免於難。又對此奮不顧身各警官。誠為一般所讚佩者

帆船顛覆 船夫六名失踪

自數日前前往山東方面打漁之滿人帆船一隻。廿七日風雪交加之時。正在歸途。二十七日午前二時頃。在金州大孤山海岸。終於顛覆。漁夫六名行踪不明。遭難者住所氏名及其他詳情。刻由所轄署調查中

帝都與豐橋 遭風害損失

【東京訊】二十八日未明。帝都東京因季節而有暴風雨。至午前十時。據到警視廳之報告。浸水家屋總計二千九百餘戶。其外電車不通與崖崩。似有相當被害

【名古屋訊】二十八日未明。愛知縣下一帶。豪雨狂風來襲。至六時五十分許。風速六十米之暴風作祟。豐橋市突有相當被害。大崎町。橋良町。柳生町。前田南町。小畷町。舟原町。西新町。旭町。牛國町等被害頗鉅。家屋全潰者二十三戶。死者十三名。重傷者十二名。輕傷者二十名。警防團員均行出動救助。再豐橋市內國民學校。亦被倒潰。故令授業已行休止

鼠疫治癒率 百分之七一

【新京訊】所謂被患即死之鼠疫。由軍官民三位一體之協力。已達治癒率百分之七一之世界的大記錄。展開保健滿洲之面目。關於此今年發生鼠疫狀況並其結果。已由民生部第二防疫課施行。獲得科學的調查結果之實態。於斯病魔鼠疫之跳梁。不久即屈伏於滿洲防疫政策之前。而民生部仍以「防遏鼠疫」完全之言辭。希望嚴加協力。然從來滿洲國之鼠疫死亡率。大體為百分之八〇前後。今年因防疫徹底之結果。各處最高已顯示百分七一之治癒率。關此事實。民生部第二防疫科之係官。希望防遏鼠疫如次協力

若患鼠疫即無最後的醫治。故關於防疫政策之完全達成。國民積極加以協力。乃為必須條件。此次之結果。顯示百分之七一之治癒率也。此水準或鼠疫治癒率之世界的水準。均為世界無比。實施預防注射大收效果固且不言。即民衆積極協力所獲如此偉大之治癒率。關係經驗亦決不可忘。如斯之滿洲國鼠疫防遏亦可告一段落。仍望民衆今後遵從當局之指示。對鼠疫之防遏陣大加協力云

慶弔宴會新菜譜

山東廣席十大碗 各飯店自來月一體勵行

關東州興亞奉公聯盟大連支部。邇來對於改善滿系市民陋習。刷新生活。積極進行。不遺餘力。但鑒於冠婚葬祭之浪費。人情之關係。凡事越禮。為貼州民心理。此次為謀打破冠婚葬祭奢侈浪費之積習。以資喚起市民順應國策之生活。實踐改善。自下月一日起。即行實施。茲因日期迫於眉睫。謀屆期收穫圓滿之成果。故日來對凡關係方面通知正式有效。至於慶弔宴會。業經規定限制十桌。來賓最多限於百名以內。筵席價格每桌限定十五圓(飯在內)。二十六日在大連市役所各出張所招開之滿系市民共同常會席上。已向各分會長。分區長與奉公班長等。有所明諭。同時為期各飯店徹底明瞭與實行起見。於二十八日由奉公聯盟本部指導部長等。招集大連西崗子並沙河口之滿系飲食店正副組合長。除指示勵行宴席限制範圍外。並研究慶弔新菜譜結果。改為四冷葷。十大碗(內有西飯菜)山珍海味一概俱全。惟以價碼關係。減量抽碼。當局謀防止飯店人抽碼。當時曾有警告云

甘薯火原檢查 極為完善

【防火日】大連甘井子署警防團藤井主任。於此期中率同部下團員。自二十四日起至二十七日間。每日前往一般街市及各工場。檢點火原。極為良好。除由警察當局之調查外。即管內各家庭防護群及各工場自衞團。皆齊相協力活動。大收防火之効果。藤井主任談稱如左

本管內住民。除大工廠重要地域外。即是市街鄉民。必須盡力防火。即如冬季爐子按設。各工廠會社設備極為安全。但一般鄉民多以村木與草類。極為危險。望一般居民須有格外注意。除大會社工廠方面配給新物。現在檢查各戶烟筒。其他一般商家住宅。倘未配給。多半盡是舊烟筒。以此難免漏火。望各自時加注意云云

吊勝橋下三個鬼

一個私生兩嗎啡

大連市惠比須町二百七番地橋下。於二十八日早晨發見男子裸體屍體兩具。驗後及身體有傷痕。一者年約三十七八歲。一者約三十歲。此外尚有女孩屍體一具。所管小崗子警察署。接到報告後。當由山口司法主任率同日滿全體刑事蒞場檢驗。結果判悉死者於前數日即死於此。身上之傷痕乃為狗所噬。且推定係嗎啡鬼。於前兩日之嚴寒夜裡凍斃。亦未可知。又女孩之屍體。係棄擲者。生後不過一、二日。或為私生子云

小崗子警察署經濟係增員

小崗子警察署經濟係。為強化取締。以減少經濟事犯。日前增添李慶禧。王長財為經濟係。司法係趙鳳岐轉高等

張本政氏因公赴津

大連市商會長張本政氏。昨下午二時。搭乘北滿丸前赴天津

周子揚介紹于貴麟推拿百病小兒
秋傷于濕多生咳嗽諸君患兒如患咳嗽者速請于貴麟推拿兩次即好重症四次而愈切勿相延日久恐成難起之疾
告家有嬰孩者不可忽略
寓西崗福德街七番地借用泰來油坊朝西路南高台門 電話三一二四五

感謝廣告
劉君日新治癒瘰癧
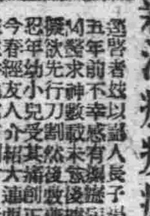
感謝人 湯于晨 文亭 謹啓 (1)

痔漏除根
愈痔丸 麝香化痔散
國瑞藥店

當日止咳 益肺丸
總發行 奉天大南門裡大街路東 新大陸藥行 (2)

大連 中央文具店 浪速町五十四番地 電話二六五五五番

世界的大發見
治淋優秀藥 淋那伊色爾

王仁眼科專門醫院
院長 王仁
地址＝大連市西通六十四番地
電話⑥六七五二番 常盤橋西廣場電車中間

深井用抽水機
自三十尺至百五十尺
附有完全的防塞裝置
(贈送樣本)

合資會社 德三商會
大連市丹後町 電話(二)一五一七 (4)

胡琴 通信教授
照片 函售影片

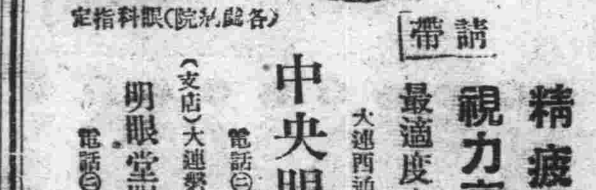
精疲勞眼 視力衰弱者 請帶最適度之眼鏡
中央眼鏡公司 大連西通九三番 電話⑥五九八七
(支店)大連磐城町六二番 明眼堂眼鏡店 電話⑥一八二一
各醫院眼科指定

絕對無砂搗精
專賣特許 實用新案
應用高速度迴轉 老牌無水積穀機
中野式萬能豎型精穀機

大連市山縣通六三番地 蘆田洋行 電話二一三三〇八 二三四〇六番 (2)

要買精良物品請至
大連市浪速町二丁目四十三番地
史惟記時計店
營業項目 時計 眼鏡 寫真機 寫真材料

患婦女病者福音 (4)
鳴謝介紹人安東聚寶街 張宅 啓

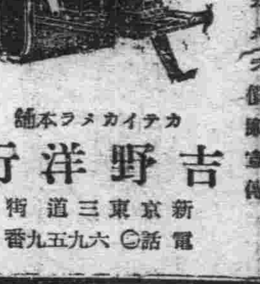
吉野洋行 カメラ本舖
新京東三道街 電話⑥六九五九番

胃痛請服 歐美藥房
皮膚藥 歐美藥房

華春照像館
大連市平和街六 電話⑥二六七二

好評噴々 世界獨特的神効淋藥
京城 都藥房淋藥
本藥為予防花柳病絕妙之聖藥
合資會社 都藥房 全滿各地到處藥店均有代售

上海四大百貨公司秘聞錄（一）

余自戰前、即別離上海、爲餬口計、曾遍作東西南北之人、年前得蒙李之殷引薦又復北上、猗歟盛哉如花如錦之上海、不覩面、業五易寒暄矣、每一念至、心焉嚮往、然案理債牘、不克抽身、故欲舊地重臨、惟有付諸夢寐耳、幸老天善解人意、月前因公之便、得償夙願、在他人視之、則必以爲披星戴月、僕僕風塵、備嘗跋涉之辛勞矣、唯在余、乃是夙望、有求之不得、公私兩便、可謂得其所哉、余意久別重逢之申江、定必物換星移、令人不勝滄桑之歎矣、詎竟非意之所及、租界方面、繁華熱鬧、較戰前益甚、華界方面、雖曾作戰場、然宇舍重葺、工廠林立、既無荒涼之嘆、抑且有欣欣向榮之感、雖有大禹之智、離婁之明、亦無從知其曾經烽烟也滬地雖處於百物騰貴、然茶樓酒肆、歌臺舞榭、時思客滿之虞、孤衾一襲、價値數千金、御者大有其人、總之、滬地貧富懸殊、富者崇樓傑閣、錦茵疊褥、貧者地無立錐、短褐不完、且觀久享盛譽之四大百貨公司（先施、永安、大新、新新）同位於滬地最旺盛之南京路、飛樓畫棟、閈閎直與皇宮埒、勾心鬥角、各極地勢、入其內果然百貨俱全、寰球貨品、靡不畢集、吾人祗須豐囊充牣、則無物無不可購致之終日顧客連雲、絡繹不絕、誰謂滬地有貧人耶？祗患不均耳、某日、余往永安公司購物不圖竟欣逢一舊雨孫君、孫君在公司賬房、司理賬目、業數年矣、當時邂逅相逢、握手言笑甚懽、孫君約余夜至其家、以盡傾蓋、余是夜、驅車往、剪燭西窗、巴山共話、余詢渠在公司近況如何？庸詎知孫君打開話匣、口如懸河、將四大公司之秘聞密事、一一語於余、惜乎翌日公事羈身、未能續聞其詳、終且船期匆匆、以致不別而行、及今思之、猶覺歉焉、玆回憶孫君語於余者、實有可紀之價値、爰誌之、以爲讀者諸君茶餘酒後之談、非敢有他意也

「註」所紀之事總不出乎四大公司初毋須特別指明唯有時爲愼重起見自當表明（任衡）

「龍爭虎鬪」中的徐聰
張曉敏與崔德厚

滿映新片「王麻子膏藥」中的陶滋心與周凋

談美國國務省

美國務省內缺少理解日本之專家

（四）　鶴見祐輔　鴻譯

他（弘比克—譯者註）在担任哈佛大學講師的時候、曾和我（著者自稱）在各種學會席上見過面談過話、如在維廉斯達文政治學協會、太平洋會議芝加哥大學的哈里斯講堂等處、都和他會過面

他在演說時、第一句話總是說「我們想」這句話、他的同僚們常引用他這句話開玩笑、正是因爲他堅持自已的主張缺乏通融性、所以被人們嫌惡着、他把這種倔强的怪癖也帶入了國務省、他的遠東局長的位置也就喪失在這種性格上、名目上雖然是昇進、實際却是降爲毫無權衡的政治顧問了

他雖處於這種地位、仍不忘他那獨特的固執一頑强的主張他那偏狹的意見、他對於日本、堅持着絲毫不能通融的反對見解

美國國務省若是能有像嘉玆斯爾那樣的日本通、那麼像弘比克那樣固執的人物、也必毫無用武之地了、不幸今日的美國國務省、並沒有眞正理解日本的專門家、這實在是日美國交上的一大不幸、照片即美國國務省（未完）

忠字論

滄州子曰、忠者乃是教人隨分隨事、而各盡其心也、試先以臣論、有德忠、有智忠、烈忠、盡忠之別、德忠者、調元贊化、爕理陰陽、正色立朝、能格君心之非、消百官之側媚智忠者、秉性剛正、兼能容化權奸、扶傾定變、計出萬全、國安身泰、使朝綱無敗弊、烈忠者、或死於諫、或死於陣、或死於殉國時窮節見、浩氣長留、愚忠者不識天命、不知時務、既不識人又不明理、拳死見、昧幾冒難、與朝庭何益、故盡心必以盡職爲要、職未盡則捐軀、亦爲庸臣、職盡則保身濟國、乃爲良臣、請看唐虞稷契皋益諸臣職盡心盡生贊平成、沒事五嶽威鎮三界關聖武穆、文信國諸臣、職從難處盡、心從善處盡、成仁取義、萬々神靈、廟享百世、若夫大奸大惡、如王莽、曹操、李林甫、秦檜、嚴嵩、魏忠賢諸臣爲私廢公、圖利作弊、上欺君王、中害同寮、下殘百姓、生遭衆詬、死鬼囚、轉爲畜類且被雷誅、夫臣盡心爲忠、君盡心亦爲忠、臣忠於臣、君忠於天效法堯舜體上帝好生之心爲民興大利、除大害教養一時、利賴萬世、天鑒其德、功成昇天、位証三官極品、若夏桀、商紂、周厲、秦始、隋煬等君、暴虐黎民、負天之命、爲大不忠、天奪其位、不怕金城社稷、鐵桶江山、惡滿殃來化爲烏有、遺臭於萬世、死遭天責、所以鄭康成忠經之作、首論君忠、而天下皆當以忠報也、手執干戈、奮勇當先、衛其主帥、是兵忠也、辦事公門勤廉奉法、是役忠也、國課早完、安分畏律、勉爲善良、毋爲邪匪、是民忠也、而不獨忠於君也、凡食人一日之祿、必忠人一日之事、凡受人一事之託、必忠人一事之謀、人々有心、人々各盡、故孔門一貫心法忠先乎恕、曾子三省、首省及忠大學以毋自欺爲主、中庸一書、以愼獨始、以屋漏不愧終感應篇戒欺暗室、陰騭文、勸愼衾影、無非要人把良心存在腔子裡耳、若不盡心、便是斷心、斷心便是欺心、欺心便是欺天、天敢欺乎、覺世經曰心即神々即心、則欺心便是欺神、神敢欺乎、今人昧天良、忍作負心人、敢做欺心事、或假公濟私、或忌長揚短、或唆是弄非、或反曲爲直、或買眞賣僞、或入重出輕、或幸災樂禍、或造謗誣良、或瘠人肥已或賞親罰疎、或背正向邪、或得新忘舊、或諂上虐下、或貶直排賢、或串盜板誣、或含沙射影、或落井下石、面奉背棄口蜜腹劍、意毒貌慈、明人暗鬼、皆是奸而不忠、天地鬼神監觀赫怒奪算而死、一點靈性習成一切陰惡、橫氣、來至陰陽界、鬼門關、業鏡高懸、照徹肺腑、看見神光昏暗、夫人各有性光、所作善惡、盡現於光中、忠者光亮、奸者光黑、以此定人功罪、天律之報分毫不爽、吾勸世人以忠心一條切不可昧盡心爲一身之主、神運氣而應萬事、心神一發、毫釐光露頂上、所以起心動念、天地皆知、鬼神皆曉、人果隨事隨分、盡忠對得天地、天地自然敬重你、質得鬼神、鬼神自然欽望你、夫感天動地、泣鬼驚神、無他道也、問心無愧四字而已（洪垣）

秦中自古帝王州

現時僅存百餘座巨大墳墓

談到現在中國的古城來、大家都知道是首屈一指的北京城、因爲那個古城中宮闕的壯麗、以及五六百年來的繁華遺跡、都斑斑可考、若是站在歷史的觀點上論起來、陝西的長安城、比較北京城的資格、實在是古老得多了

自從周武王建都鎬京、謂之宗周、又稱西都、那裡便是文物繁盛的地方、及至漢高祖都咸陽、惠帝時築長安城、亦名斗城、一切的一切、更形發展

後來唐高祖舉兵、征服四方、成一統的大業、即帝位於長安、到太宗時、海內昇平、容納各邦人物與文化、在貞觀時代、長安實成爲一個國際都市、富强繁盛、古無倫比、我們在唐人的詩句中、就可以找出許多讚美當時長安繁盛的文字來、可是僖宗廣明元年、黃巢陷長安、僖宗奔興元、那時的長安、遭遇空前的浩刼、就由天堂變成了地獄、韋端亡的秦婦吟上說：「內庫燒爲錦繡灰、天街踏盡公卿骨」可以想見當時的滄桑變幻了、自此以後、繁華的長安、便淪爲偏僻的城池、走入古老的階段！

近三十年來的長安、自經過辛亥年全城的一次大屠殺、入民國後、又經過靖國軍數年的內亂、接着二虎守長安、圍城至八個月之久、人民竟至以糠麩度命、後來扶風、武功一帶早魃爲虐、百草不生、在長安城內、若買一個災民的女兒、祇用一圓錢就可以、最後又流行虎疫、長安城中、人死大半、刀兵、饑饉、災患不息、三十年來的厄運、加上數百年的荒蕪、只見頹垣廢壘、竟使這座古城、幾瀕於毀滅！

至若現在長安城池的範圍比唐代長安城池原有的痕跡、可是窄小得多了、據土人傳說：隋文帝所建的小雁塔、唐太宗所建的大雁塔、原來是在長安城內、現在都距離長安城十五六里了、至於西漢的宮殿、僅存城內東西隅的一片荒地、有時還由掘土的工人發現一兩塊特別粗大的磚瓦、這便是所謂漢磚、唐磚、古玩家極爲寶貴、城西的未央宮、僅存土台一座、令人有韓侯呂后同歸黃土之感

長安的沒落、已經到了這般地步、可是咸陽北邊、便赫赫的存在着百餘座小山似的巨大墳墓、那裡面埋葬着周王、漢帝以及唐家天子、並開拓疆土的無數英雄、他們全都在那裡長眠、望着爭名奪利的人們冷笑！

禁烟小說一等當選　新生（40）

李妹

女人彷彿有二十歲的年紀、清瘦的臉、雖然淡々的敷着一層粉、但從脂粉所蓋不到的地方、露出一點黑黝的黃淡的顏色、可以斷定她是有着甚末對於血液有害的嗜好類的「癮」的、雖然那圓大的眼睛、正直的鼻子和那弧形的嘴、却都被位置到一個恰好的位置、假如不是她抽烟的話、她一定是一個美麗的漂亮的人物、這時她正坐在一塊乾淨的石頭上、用她那湛清的憂悒的眼睛、望着遠方、小嘴如鼓起的小丘似的和那男人快活的說：

「那山腰上的綠色的、我告訴你、那是樹、但是甚麼樹？松樹、你看見過嗎？」

「我要連松樹都不會看見過、或者不認得、媽々更該說我是無用的了」說着這話、男人就拳了拳寬濶的肩、那煩長的影子、在女人的眼中看來是極可笑的、但她却能忍住這笑

「你看、在小的時候、還沒搬到城去以前、我就常和哥々上那裡面去摘松樹塔和松樹枝」

「青年就是一場夢、但是我們却都沒有做着好夢」男的伸了個懶腰、接連打了兩個呵欠、「越來越不行了、我怎末就這樣軟弱？」

「這才多大會兒的工夫、你就又犯癮了嗎？」那女的把眼光移過來、親切又是譏笑的、望着男子青灰色的臉

「是在家沒有抽好嗎？」

「便在每天、就是再多挺一會兒、也不能犯癮、不過今天、在車上麥頓些、所以……」

說到這裡、男的突如像看見了甚末新奇的事物似的、把身子倏的立了起來：

「喂、你瞧」

女人順着他的手所指示的方向、向來時那一面望過去則白茫々的荒河、恰如一根置在脚下的帶子、在河的兩岸是淺綠色的農地和荒甸、從草原中、她看見了一列黑色的東西、由前部一個突起的部分、冒着黑淺的烟、如一隻蠕虫似的正蠢然的向西方爬行

「火車倒底成功了、唉！K・S小火車到底是通車了」男的似乎是讃嘆、又似乎是驚奇的說着你看：

「將設中學堂那時候、我們聽張校長、——你知道、他是一個日本國放洋回來的人、他說、日本國有不用人推馬拉、自已會走的火車、我們還不信呢！可是這才幾天？」

「外國人眞巧、爲甚末我們就做不了這些奇巧的東西？」

放送目錄

十一月二十九日（星期六）

七、〇〇（新京）國歌、建國體操、唱片
七、三〇（大連）初等日本語講座　高宮　盛邁
七、五九（地方）天氣豫報
八、〇一（新京）清晨音樂（唱片）國樂
一一、三〇（地方）氣象
一一、四五（奉天、哈爾濱、地方）經濟市況
正午（新京）報時、新聞
繼續（地方）唱片
〇、三〇（新京）土曜音樂　新京交響樂團管絃樂　指揮　大塚　淳
一、一〇（奉天、哈爾濱、地方）經濟市況
一、三〇（新京）實況中繼、滿日華共同宣言一周年紀念大會實況＝由新京紀念公會堂中繼＝
四、〇〇（新京）新聞
繼續（地方）氣象
五、三〇（地方）歌曲唱片
六、〇〇（哈爾濱）兒童時間　偉人軼事、郭子儀、哈爾濱市公立正陽北國民學校校長　金　國　錄
六、二〇（新京）兒童新聞
六、二五（新京）中等日本語講座　五百木　元
六、五〇（新京）生活須知
七、〇〇（新京）報時、新聞　告知
繼續（地方）新聞、告知　夜間節目豫報、唱片
七、四〇（奉天）家庭講座、營養食品與健康　項　酒錫
八、〇〇（哈爾濱）話劇、哈爾濱放送、話劇團、求婚（文協推薦作品）　原作　柴霍甫　改編導演　塵　沙
八、三〇（新京）新聞解說
八、四〇（奉天）口琴、奉天新興口琴隊　歌劇「行吟詩人」外四曲　指揮　許　淼
九、〇五（華爾濱）梨花調大鼓、胡延慶上坟　林　桂　琴
九、三〇（齊々哈爾）評詞、水滸拾遺（一〇七）　李　壽　春
一〇、〇〇（新京）報時、新聞
繼續（地方）新聞、告知　氣象明日節目豫報、唱片
一〇、三〇（北京）舞台中繼

宏濟大舞台
自陽曆十一月廿五日起（映七天）
今天放映初次來連新片
華成時代新額香艶哀情劇
痴情鴛侶
顧也魯　童月娟（主演）
洪警鈴　章志直　殷秀岑　韓蘭根（合演）
下期預告
藝華出品古裝片
合同記
李麗華　梅熹（主演）

大新街　世界　電話三五三六五
滿映出品超特巨片
今天開映
劉先生回頭
二輪新片
（主演）崔德厚・葉苓・趙愛蘋
下期　影城記　二號
再期　紅杏出牆記　上集

胃藥舒肝
健胃丸
此藥專治男婦、肝鬱氣滯、消化不良、飲食停滯、時常打嗝、嘔吐酸水、心腹脹痛、兩脇攻痛、及心口疼痛、噎膈轉食、心腹病塊、氣逆上攻、食積嘈雜、飽脹、心頭病等症服之、平肝順氣、開胃健脾、化滯、散積消聚、順氣活血、無論老幼、服之凡係因氣因食所患胃病最佳藥品每袋一元二角每盒三元各藥房均有

血毒淋病
魁毒丸
專治各種梅毒、五淋白濁、一切下疳、袖口疳瘡、魚口便毒、橫痃血疝、升天落後、梅瘡、梅疹、梅毒入骨、花柳結毒、餘毒後犯、咽喉瘡啞、血質不清、以及紅白淋病、風淋火淋、寒淋、尿道瘙通、小水短赤、急性淋病、慢性淋病、或腎虛作淋、及久淋白單、雙睾丸炎症、並類有血毒等症、無論新久、購服此藥即見淨盡
每袋國幣一圓半　打五圓　函購不索郵費
總發行　奉天鐘樓北　關東大藥房

頭痛聖藥
腦新
士博學醫　許特先生
品商許特子帽
立止頭痛！靈効如神！！
腦新如遇頭腦疼痛非常難忍時、頭目眩暈神智昏迷時、或讀書過度精神疲倦時及飲醉宿酒未醒時、倘速服腦新可立見奇効、其効若響、服後三分鐘、頓覺頭目爽快神智淸新、苦痛若失、有如夜月秋蓬能有心曠神怡之妙、此係精確爲本劑獨具之特長、且雖連續服用、對於腦神經或心臟胃腸等、決無副作用、亦無影響、孕婦服用亦無害
主治　偏正頭痛・頭沉腦昏　頭迷眼花・腦筋痠之　精神憂鬱・回神經痛　宿酒睏醉・暈船暈車
四包入…二角　七包入…三角　十三包入…五角　二十八包入…一圓　六十包入…二圓　百六十二包入…五圓
大日本名古屋市東區　荒川長太郎合名會社
滿洲總發賣　新京藥品株式會社

世界風靡之
科學的外科聖葯
哈利巴葯膏
魚肝油之新創傷藥
本劑「哈利巴」乃應用能量卓効、爲近年外科界之一大發見、蓋研究其癒創原因實由魚肝油中所含多量維他命AD之故、此AD即爲肉芽新生之最重要而不能或缺之營養素
本劑「哈利巴」即此世稀維他命寶庫之聖魚肝臟抽出製劑、功能保護創面、制止化膿、促進肉芽新生、縮短治癒時日、刺性純良、交換無痛尤爲本劑之特長。
主治　新舊創傷　化膿性創　湯火刀傷　瘡癤癰腫　痔疔疥疾　凍傷裂創
奉天市大和區青葉町　田邊藥品株式會社
日本名　ハリバ軟膏

大連
中央文具店
浪速町五十四番地
電話六二五五五番

奇效
眼科聖藥
定價　保目全睛丸　壹盒六圓　造明睛藥水　壹瓶一元五角
主治　遠年近日內外兩障諸般雲翳天行赤眼輕重沙眼等症欲知詳細故備有說明書
外埠代郵加郵費兩角
總售處　奉天小西門外白塔寺東　德家藥店
本藥店接受先人傳流古方・參攷新科學之原理・修治配合・經官府之化驗・效力果大・認許推銷・登報宣傳・以備患者諸君購用・

求子有方
還春有術
這都是科學的萬能可就把這青春不再來的學說打倒了
看這雄鷄雄馬剔去了他的睾丸其生殖機能立刻消失雄鷄的冠亦即萎縮牝的馬把那雄威頓減這就是割去了他的生殖線　減消了他的生殖活爾蒙
凱輯氏補腎良藥　勃而興　內含有多量生殖活爾蒙所以才能調整强化人的生殖機能增加了男性的活爾蒙
勃而興
有意想不到的却病這樣快　是活爾蒙的効力
有意想不到的頹唐能還少　是活爾蒙的効力
有意想不到的服後能立子　是活爾蒙的効力
有意想不到的性交生快感　是活爾蒙的効力
補腎聖藥　勃而興
功用　補腎壯陽　添精益髓　發育生殖　鞏固機能
主治　少年早衰　房勞過度　滑精早洩　陽萎不舉
凡由破身太早　手淫爲害　以致滑精遺精　精冷精薄　子嗣缺乏　交換乏味　性慾苦悶　生趣索然　腰酸背痛　四肢乏力等症　可急服勃而興藥片立能恢復健康　添精益髓　誠爲補腎之仙丹也
△價目每瓶大洋二圓四角
總發行　泰華西藥商行　吉林省河北大街　濱江道外五道街　黑龍江省南大街
國內外各藥房均有分銷